

# RENDA, POBRESA I DESIGUALTAT AL VALLÈS OCCIDENTAL

Anàlisi de les dades de l'Atles de Distribució de la Renda de les Llars. 2021

Desembre 2023





1	Resum	6	Desigualtat d'ingressos
2	Introducció	7	Annex
3	Metodologia	8	Glossari
4	Distribució de la renda	9	Fonts i indicadors
5	Incidència de la pobresa	10	Bibliografia

# Resum



## RENDA, POBRESA I DESIGUALTAT AL VALLÈS OCCIDENTAL



# Resum

## Distribució de la renda

- L'any 2021, la renda anual neta per persona al Vallès Occidental se situava en 15.715 euros, per sobre de la mitjana provincial (+2,7%) i catalana (+6,4%). Aquesta xifra representa un increment del 3,4% respecte de l'any anterior. Des de l'any 2015, la renda neta per persona ha crescut de manera ininterrompuda a la comarca, amb un increment acumulat del 22% (en valors absoluts, 2.813 euros per persona més).
- Territorialment, existeixen importants disparitats entre els municipis de la comarca en termes de renda: el municipi amb la renda mitjana més elevada (Matadepera) gairebé duplica la del municipi amb la renda més baixa (Badia del Vallès).
- En relació amb el conjunt de Catalunya, deu municipis tenien una renda superior a la mitjana catalana (14.767€) mentre que tretze se situaven per sota, entre els quals es troben les dues capitals i les grans zones urbanes i de grandària mitjana de la comarca.
- Amb una escala geogràfica més detallada, s'identifiquen 40 seccions censals al Vallès Occidental amb una renda inferior als 10.000 euros. Aquestes zones, amb rendes baixes i molt baixes, es localitzen principalment a les capitals de comarca. En l'altre extrem, hi havia 17 seccions amb rendes molt altes, amb uns ingressos nets per persona per sobre dels 25.000 euros anuals, ubicades en els municipis amb rendes altes com Sant Cugat del Vallès, Matadepera, Sant Quirze del Vallès i Cerdanyola del Vallès.
- Dins de les grans àrees urbanes coexisteixen importants bretxes de renda, amb zones amb rendes baixes i molt baixes i zones amb rendes altes i molt altes. D'aquesta manera, tres quarts de les seccions censals amb menor renda del Vallès Occidental, per sota de 12.246€ l'any, es concentren a les capitals de comarca. Al seu torn, en aquests municipis també es localitzen prop del 42% de les seccions amb major renda, per sobre de 16.767€.
- L'any 2021, la renda neta per llar a la comarca se situava en 44.379 euros, mitjana un 12,3% superior a la provincial i un 16,3% més elevada que la catalana. La renda neta per llar va augmentar un 3,1% respecte de l'any anterior. Respecte del 2015, la renda neta mitjana per llar acumula un increment del 20,8% (en valors absoluts, 7.643 euros per llar més).
- La principal font d'ingressos de la població de la comarca són els salaris: l'any 2021 representaven dos terços (65,3%) de la renda bruta anual. Les pensions són la segona font d'ingrés, amb una mitjana comarcal del 15,4%, seguida d'altres fonts (rendes de capital, activitats immobiliàries, etc.) que suposen el 12,9% del total. Finalment, els diversos tipus de prestacions representen el 6,4% de la renda bruta de la població.
- El pes dels salaris com a font d'ingressos varia territorialment, en funció de la contribució d'altres fonts com les pensions, rendes de capital o derivades d'activitats immobiliàries, econòmiques, etc.

# Resum

## Incidència de la pobresa i desigualtat

- L'any 2021, el 13,4% de la població vallesana vivia en risc de pobresa (125 mil persones, aproximadament). Aquesta xifra ha experimentat una caiguda de 0,5 punts percentuals respecte de l'any 2020. Des de l'any 2015, el descens en la taxa de risc de pobresa ha estat de 2,5 punts.
- Territorialment, la taxa de risc de pobresa comarcal és inferior a la mitjana provincial (14,9%) i catalana (16%). A escala municipal, encara que la incidència de la pobresa és desigual, la majoria dels municipis se situaven per sota de la mitjana catalana. Badia del Vallès (17,7%) i Montcada i Reixac (17%), presentaven les taxes més elevades, seguits de les capitals de comarca, Terrassa (15,9%) i Sabadell (15,6%), de Ripollet (15,8%) i de Rubí (15%).
- Tanmateix, l'anàlisi més detallada, a nivell de secció censal, revela la presència de zones on la proporció de població en risc de pobresa és molt elevat, amb valors per sobre del 20%. En concret, existeixen 111 seccions censals amb una alta incidència de la pobresa (el 19% d'un total de 582 seccions), les quals es concentren en les capitals de comarca, Sabadell (47) i Terrassa (37) i les àrees urbanes amb les rendes més baixes com Rubí (9), Ripollet (6), Montcada i Reixac (5), Badia del Vallès (5) i Santa Perpètua de Mogoda (2). Dins d'aquest grup hi ha determinades seccions (25) on la proporció de població en risc de pobresa supera el 30%, arribant en alguns casos a xifres d'entre el 45% i el 50%.
- La taxa de pobresa severa a la comarca, que mesura la proporció de població amb uns ingressos per unitat de consum per sota del 40%, era del 5,8%, el que representa unes 54.000 persones, aproximadament. Aquesta proporció és inferior a la provincial (6,7%) i a la mitjana catalana (7,1%).
- Montcada i Reixac (7,7%) i Badia del Vallès (7,4%) són els municipis amb les taxes més elevades, per sobre de la mitjana catalana (7,1%), seguits de Terrassa, Sabadell i Ripollet, tots tres amb un 6,8%, per sobre de la mitjana provincial (6,7%). A l'altre extrem, se situarien Matadepera (2,6%), Viladecavalls (2,1%) i Ullastrell (2%).
- A una escala més petita, existeixen zones o barris amb una incidència de la pobresa severa elevada, d'entre el 10% i el 15%. En concret, s'identifiquen 56 seccions censals a la comarca. A més a més, 18 seccions assoleixen xifres encara més elevades, superiors al 15% i que arriben a enfilarse al 28,2%.

# Resum

## Incidència de la pobresa i desigualtat

- El risc de pobresa varia en funció de les característiques sociodemogràfiques de la població. Les diferències entre homes i dones, inferiors a un punt percentual (13,8% de les dones vers el 12,9% dels homes) són relativament petites en comparar amb altres variables com l'edat i la nacionalitat.
- Per grups d'edat, és la població infantil i adolescent la que es troba en una situació més desfavorida. La taxa de pobresa entre al població menor de 18 anys de la comarca arriba al 19,8%, valor molt superior a la del grup d'entre 18 i 64 anys (8,5%) i a la de la població gran, de 65 anys i més (5,2%).
- La incidència de la pobresa entre la població infantil i adolescent és molt elevada a municipis com Badia del Vallès (29,3%), Montcada i Reixac (26,8%) i les capitals de comarca, Terrassa (24,8%) i Sabadell (24,3%).
- Per nacionalitat, les diferències són encara més accentuades. Quatre de cada deu persones amb nacionalitat estrangera residents a la comarca es troben en risc de pobresa (40,6%). Aquesta proporció és més de 30 punts superior a la de la població amb nacionalitat espanyola (10%).
- La desigualtat d'ingressos entre la població vallesana, mesurada mitjançant el coeficient de Gini, se situa en un valor de 28,4 en mitjana. Des de l'any 2015, la desigualtat ha disminuït 2,5 punts. Internament a la comarca, Sant Cugat del Vallès (34,6) i Matadepera (33,7) són els municipis més desiguals, només superats pel petit municipi de Gallifa (42,4). Entre els menys desiguals es troben localitats amb rendes més baixes com Vacarisses (25,8), Barberà del Vallès (25,2), Sentmenat (25,1), Badia del Vallès (24,8), Ullastrell (24,4) i Polinyà (23,3).
- Sant Cugat del Vallès concentra les àrees més desiguals de la comarca. La resta es localitzen principalment a les capitals de comarca i els grans municipis.

# Introducció



## RENDA, POBRESA I DESIGUALTAT AL VALLÈS OCCIDENTAL



# Introducció

Un dels problemes socials i econòmics més importants del nostre país és l'elevat nivell de pobresa i de desigualtat en la distribució de la renda, notablement major que en la majoria de països del nostre entorn. És un problema enquistat en el temps i la seva evolució està marcada per les oscil·lacions del cicle econòmic (Ayala i Cantó, 2022). La intensitat i durada de la *Gran Recessió* va provocar un important augment de la desigualtat i encara que tots els grups de renda van patir una disminució dels seus ingressos, la caiguda va ser més acusada entre les llars amb rendes més baixes.

El creixement econòmic experimentat des del 2014, molt desigual, no va revertir aquesta situació, la qual es va agreujar amb l'esclat de la pandèmia de la COVID-19. En aquest mateix període, la pobresa s'ha cronificat, especialment entre les llars més joves, amb menors dependents o d'origen immigrant (Canals et. al., 2023).

La pobresa i la desigualtat tenen una dimensió personal, econòmica i social, però també una clara dimensió territorial que es reflecteix en la pràctica totalitat dels indicadors que s'utilitzen per mesurar aquests fenòmens i posen en relleu l'existència de profundes fractures urbanes (Blanco i Nel·lo, 2018).

En aquesta línia, l'objectiu d'aquest informe és oferir una anàlisi molt detallada, a escala municipal i per secció censal, de la distribució de la renda al Vallès Occidental, així com de la incidència de la pobresa i de la desigualtat. Amb aquest propòsit, el treball s'ha realitzat a partir de l'explotació de les dades de l'*Atles de la Distribució de la Renda de les Llars* (des d'ara, ADRH), elaborat per l'INE. Les darreres dades publicades corresponen a l'any 2021 i permeten obtenir resultats des del 2015.

El document s'estructura en quatre apartats principals. Després d'aquesta introducció, es descriuen la font de dades i es defineixen els indicadors utilitzats en l'informe. A continuació, es mostren les dades de la renda mitjana per persona i per llar, així com la seva evolució en els darrers anys. Aquesta secció es complementa amb una panoràmica sobre quines són les fonts d'ingressos de la població. El cinquè apartat s'ocupa dels indicadors d'incidència de la pobresa (en concret, el risc de pobresa i pobresa severa) i el perfil demogràfic de la població que es troba en aquesta situació, mentre que el sisè se centra en els indicadors de desigualtat (coeficient de Gini i ràtio P80/P20). Aquestes seccions s'acompanyen d'un annex estadístic, a banda d'un glossari de conceptes i un recull de les fonts i la bibliografia de referència.





# Metodologia

## RENDA, POBRESA I DESIGUALTAT AL VALLÈS OCCIDENTAL



# Metodologia

## Base de dades

### Atlas de Distribució de la Renda de les Llars

Per a la realització d'aquest informe s'han utilitzat les dades de l'*Atlas de Distribució de la Renda de les Llars* (ADRH) de l'Institut Nacional d'Estadística. Aquesta font proporciona informació sobre el nivell i la distribució de la renda desglossada segons les variables demogràfiques bàsiques de la població a una escala territorial força detallada, concretament per a tots els municipis, districtes i seccions censals en què s'organitza territorialment l'Estat.

Aquesta operació estadística està basada en l'explotació de registres administratius de l'Agència Estatal d'Administració Tributaria (AEAT) i de les Hisendes Forals. Des de l'any 2022, l'ADRH és reconeguda com a estadística oficial i s'incorpora com a font dels Censos de Població i Habitatges.

Els resultats de l'ADRH no són comparables amb els d'altres fonts estadístiques, basades en enquestes, que ofereixen indicadors sobre distribució de la renda com l'*Enquesta de Condicions de Vida* o l'*Enquesta de Pressupostos Familiar* (una comparativa sobre la metodologia de les diferents fonts es pot consultar [aquí](#)).

L'àmbit poblacional està constituït per la població resident en els habitatges del territori nacional, a excepció dels establiments col·lectius. La població a 1 de gener de cada any s'enllaça amb la renda percebuda de l'any anterior.

En aquest treball s'analitzen, a nivell municipal i per secció censal, els següents indicadors:

- La **renda neta mitjana per persona**, definida com la suma en un àmbit geogràfic de totes les rendes netes (sense impostos i cotitzacions socials) dividida entre el total de persones que resideixen en aquest àmbit geogràfic; i la **renda neta mitjana per llar**, definida com la suma en un àmbit geogràfic de totes les rendes netes associades a les llars dividida entre el total de llars que resideixen en aquest àmbit geogràfic.
- **Distribució de la renda bruta mitjana per font d'ingrés (en %)**, definida com la suma en un àmbit geogràfic de tots els ingressos bruts per persona procedents de la font en qüestió dividida entre la suma de totes les persones que resideixen en aquest àmbit. L'ADRH distingeix cinc categories:
  - **Salaris**: salaris, aportacions de l'empresa a plans de pensions, assegurances col·lectives, indemnitzacions per acomiadament i treballs a l'estranger.
  - **Pensions**: pensions de jubilació, juntament amb les pensions per jubilació ordinària, anticipada, etc.
  - **Prestacions d'atur**: prestacions per desocupació subjectes i exemptes.
  - **Altres prestacions**: renda d'emancipació i altres prestacions exemptes (incapacitat, dependència, familiars, beques, etc.).
  - **Altres ingressos**: rendes del capital mobiliari, rendes per arrendament d'immobles, rendiments d'activitats econòmiques, etc.

# Metodologia

## Base de dades

- **Percentatge de població amb ingressos per unitat de consum per sota de determinats llindars relatius**, els quals s'expressen com a percentatge de la mediana dels ingressos per unitat de consum. Els llindars relatius considerats són el 60% i el 40%.
- **Coefficient de Gini**, que mesura el grau de desigualtat de la distribució de renda i varia entre 0 (màxima igualtat) i 100 (màxima desigualtat).
- **Distribució de la renda P80/P20**, definit com el quocient entre el percentil 80 i el percentil 20 de la distribució de renda per unitat de consum.

## Dades espacials

La geometria de les seccions censals s'ha obtingut a partir de la *Cartografia digitalitzada de las seccions censals* disponible en el web de l'INE. La geometria correspon a la divisió administrativa de l'any 2021 que, en el cas del Vallès Occidental, delimita 582 seccions censals.

Per a la representació cartogràfica dels indicadors s'han elaborat mapes de coropletes dasimètrics, els quals permeten reflectir de manera més acurada la relació entre la geografia subjacent i la variable representada. En aquest cas, el fons es basa en el parcel·lari cadastral de *CartoCiudad* obtingut del Centre Nacional d'Informació Geogràfica. De manera complementària, els mapes també es poden visualitzar de manera interactiva a través de l'aplicació *Instamap*.

Figura 1. Mapa de l'àmbit d'estudi: municipis i seccions censals del Vallès Occidental

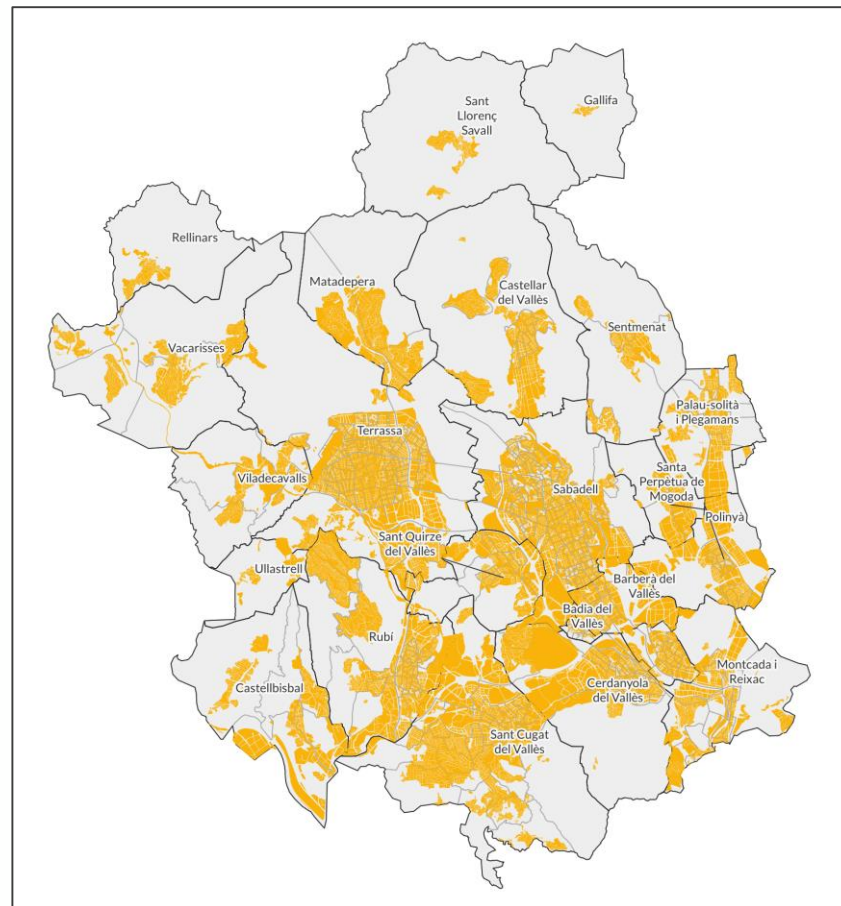

# Metodologia

## Definició de conceptes

### Pobresa

La pobresa no té una definició única i objectiva (Ramos, 2016). Des d'una perspectiva monetària, la mesura de la pobresa requereix distingir aquelles persones pobres d'aquelles que no ho són. Per identificar la població pobre s'utilitzen els "llindars de pobresa", els quals fan referència a nivells de vida mínimament acceptables. Aquests nivells mínims es poden establir de manera absoluta o relativa. Habitualment s'utilitzen dues línies de pobresa relatives: la primera s'estableix en el 60% de la mediana de l'ingrés equivalent i s'anomena "risc de pobresa"; la segona, entesa com a "pobresa severa", s'estableix en el 40% de la mediana de l'ingrés equivalent.

L'ADRH proporciona dos indicadors que permeten quantificar la incidència de la pobresa, és a dir, el percentatge d'individus que se situen per sota de les línies o llindars de pobresa. Primer, el percentatge de població amb ingressos per unitat de consum per sota del 60% de la mediana (*taxa de risc de pobresa*); segon, el percentatge de població amb ingressos per unitat de consum per sota del 40% (*taxa de pobresa severa*).

La Taula 1 presenta els valors de la mediana d'ingressos per unitat de consum, que corresponen amb els del Territori de Règim Fiscal Comú (no s'hi inclou País Basc i Navarra). En concret, el llindar de risc de pobresa de la població en 2021 era de 9.870€ i el pobresa severa totes aquelles persones que viuen en llars amb ingressos per unitat de consum inferiors a 6.580€ l'any.

Taula 1. Mediana de l'ingrés equivalent i llindars de pobresa. Espanya (Territori Règim fiscal comú). 2015-2021

	2015	2016	2017	2018	2019	2020	2021
<i>Mediana ingrés equivalent</i>	13.650	13.650	14.350	15.050	15.750	15.750	16.450
<i>Risc de pobresa</i>	8.190	8.190	8.610	9.030	9.450	9.450	9.870
<i>Pobresa severa</i>	5.460	5.460	5.740	6.020	6.300	6.300	6.580

Font: INE.

### Renda, llars i unitats de consum

*Els indicadors de distribució de renda de l'ADRH es calculen a partir de la variable renda per unitat de consum en la població, que és un concepte de renda que es fa servir internacionalment per a comparar els ingressos individuals segons els diferents tipus de llars. Per a determinar el nombre d'unitats de consum d'una llar s'utilitza l'anomenada escala de l'OCDE modificada, que assigna un pes d'1 a un adult de la llar, 0,5 a la resta dels majors de 13 anys i un pes de 0,3 als menors de 14 anys.*

# Metodologia

## Definició de conceptes

### Desigualtat

La desigualtat i la pobresa són dos conceptes relacionats. En aquest informe entenem per desigualtat la diferent repartició de la renda entre les diferents persones que componen un territori. En aquesta línia, l'ADRH proporciona dos indicadors:

- **Coefficient de Gini:** mesura la distribució dels nivells d'ingressos d'una població. Pot definir-se gràficament a partir de la corba de Lorenz o mitjançant diverses expressions matemàtiques. El coeficient varia entre zero i un: quan el valor és més proper a zero significa que existeix una distribució de la renda més igualitària, mentre que un valor proper a un implica una major desigualtat. Per facilitar la seva interpretació s'acostuma a multiplicar el valor per cent.
- **Ràtio P80/P20:** és la relació entre els ingressos del 20% de la població amb ingressos més elevats (percentil 80 o quintil superior en la distribució de la renda) i els ingressos del 20% de la població amb menys ingressos (percentil 20 o quintil inferior).

<i>Indicadors de renda</i>	<ul style="list-style-type: none"><li>• Renda neta mitjana per persona</li><li>• Renda neta mitjana per llar</li><li>• Distribució de la renda bruta mitjana per font d'ingrés</li></ul>
<i>Indicadors de pobresa (incidència)</i>	<ul style="list-style-type: none"><li>• Percentatge de població amb ingressos per unitat de consum per sota del 60% (<i>risc de pobresa</i>)</li><li>• Percentatge de població amb ingressos per unitat de consum per sota del 40% (<i>pobresa severa</i>)</li></ul>
<i>Indicadors de desigualtat</i>	<ul style="list-style-type: none"><li>• Coeficient de Gini</li><li>• Distribució de la renda P80/P20 (<i>Ràtio P80/P20</i>)</li></ul>



# Distribució de la renda

RENDA, POBRESA I DESIGUALTAT AL VALLÈS OCCIDENTAL



# Distribució de la renda

## Renda neta mitjana per persona

L'any 2021, la renda neta mitjana dels municipis de la comarca se situava en 15.715 euros, valor un 2,7% superior a la renda provincial (15.297€) i un 6,4% més elevat que el del conjunt de Catalunya (14.764€).

A escala municipal, Matadepera és el municipi vallesà amb la renda més elevada (24.091€), seguit de Sant Cugat del Vallès (21.888€), Gallifa (20.766€) i Sant Quirze del Vallès (19.610€). A més distància, també per sobre de la mitjana catalana, se situen set municipis, entre els quals destaquen ciutats com Cerdanyola del Vallès (16.630€) i altres nuclis de grandària mitjana com Palau-solità i Plegamans (15.677€) i Castellar del Vallès (15.656€).

Els tretze municipis restants es troben per sota de la mitjana catalana, entre els quals trobem les dues capitals de comarca, Sabadell (14.151€) i Terrassa (13.875€) i grans zones urbanes i grandària mitjana com Barberà del Vallès (14.380€), Santa Perpètua de Mogoda (14.060€), Rubí (13.734€), Montcada i Reixac (13.405€), Ripollet (13.083€) i Badia del Vallès (11.452€).

Aquestes dades constaten les disparitats entre els municipis de la comarca en termes de renda. A tall d'exemple, la renda neta mitjana de Matadepera (el municipi amb la renda més elevada) gairebé duplica la de Badia del Vallès (el municipi amb la menor renda). Tanmateix, l'òptica municipal amaga importants disparitats dins del propis municipis, especialment d'aquells amb major població.

Gràfic 1. Renda neta mitjana per persona (euros). Municipis del Vallès Occidental, província de Barcelona i Catalunya. 2021

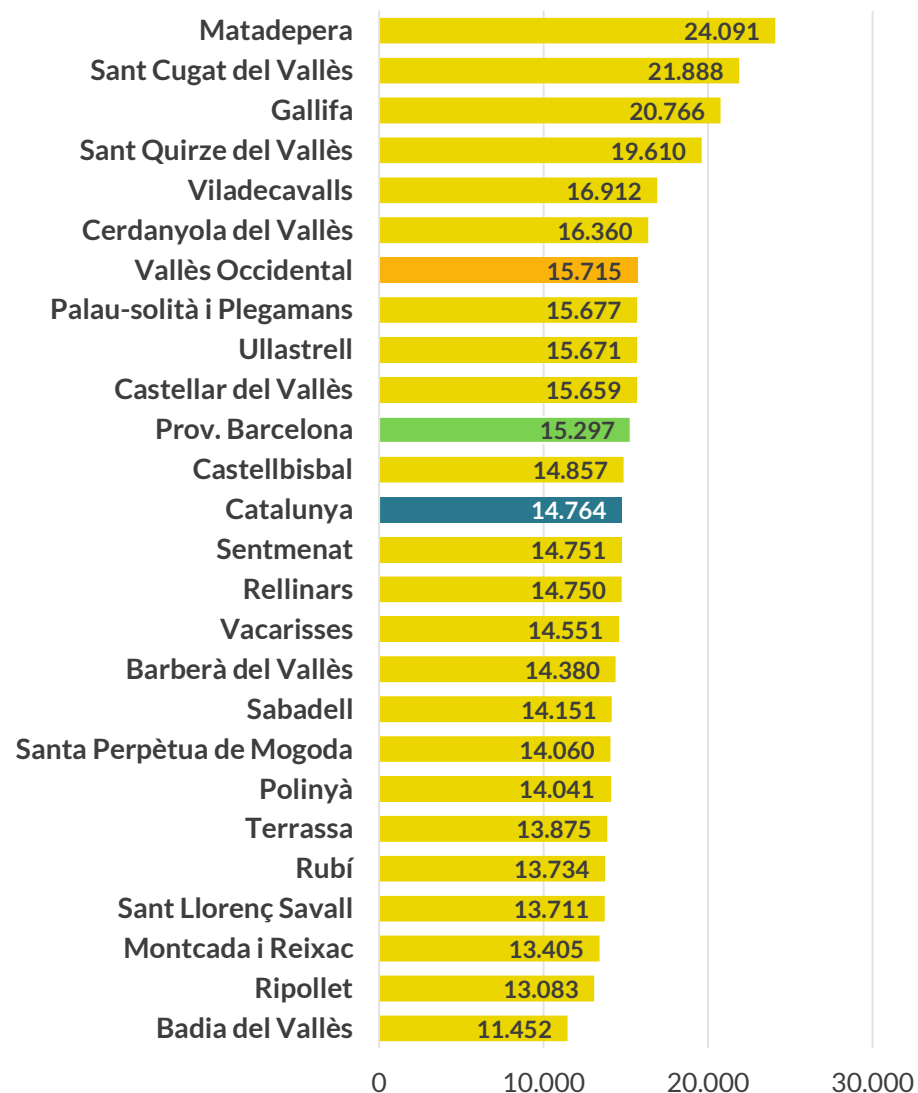

# Distribució de la renda

## Renda neta mitjana per persona

Per veure això s'ha elaborat un mapa força més detallat, a escala de secció censal, on es representa el indicador de renda neta mitjana per persona classificat en sis intervals que van des de "menys de 10.000 euros" fins a "30.000 euros o més" (és a dir, la renda de l'interval superior triplica la de l'interval inferior).

D'acord amb aquesta agrupació, al Vallès Occidental hi havia 40 seccions censals amb una renda inferior als 10.000 euros, el que suposa el 6,9% de totes les seccions censals de la comarca. Aquestes zones amb rendes baixes i molt baixes es localitzen principalment a les capitals de comarca, Sabadell (20) i Terrassa (15), mentre que la resta es reparteix per Montcada i Reixac (2), Ripollet (1), Rubí (1) i Santa Perpètua de Mogoda (1).

En l'altre extrem, identifiquem 17 seccions amb les rendes molt altes (2,9% del total), amb uns ingressos nets per persona per sobre dels 25.000 euros, ubicades a Sant Cugat del Vallès (13), Cerdanyola del Vallès (2), Sant Quirze del Vallès (1) i Matadepera (1). Amb rendes altes, de 20.000 a 25.000 euros nets per persona, també trobem 41 seccions (7% del total), concentrades principalment a Sant Cugat del Vallès (17) i Sabadell (12). La resta es reparteix per Sant Quirze del Vallès (5), Matadepera (3), Terrassa (2), Cerdanyola del Vallès (1) i el municipi de Gallifa (1).

Una altra manera de representar l'indicador s'obté ordenat de més a menys la renda neta mitjana per persona de totes les seccions censals del Vallès Occidental i determinant a continuació els quartils de la distribució, que són tres valors de renda mitjana que divideixen el conjunt en quatre parts amb un mateix nombre de seccions en cadascuna (Mapa 2 i Taula 2). Per sota del primer quartil se situen el 25% de seccions de la comarca amb menor renda; els dos següents intervals contenen el 25% de les seccions censals de renda mitjana-baixa i mitjana-alta, respectivament; per sobre del tercer quartil es troben el 25% de les seccions amb les rendes més elevades.

Les seccions amb les rendes més baixes (per sota de 12.246€ l'any 2021) es localitzen principalment en barris de les dues capitals de comarca. De fet, ambdós municipis concentren el 77,4% de les zones amb menor renda del Vallès Occidental (en particular, 66 de les seccions corresponen a Sabadell i 47, a Terrassa). Altres zones amb baixos ingressos les trobem a Badia del Vallès (9 de les 12 seccions del municipi tenen una renda baixa i 3 de mitjana-baixa), Rubí (8), Montcada i Reixac (5), Barberà del Vallès (2), Santa Perpètua de Mogoda (2) i Cerdanyola del Vallès (1).

En l'altre extrem, les zones amb rendes altes (per sobre de 16.767€) es localitzen principalment a Sant Cugat del Vallès (46, el 30,8%) i a les capitals, Sabadell (38; 26%) i Terrassa (25; 15,8%). Aquest fet posa en relleu l'existència d'importants bretxes de renda dins de les grans àrees urbanes de la comarca amb zones o barris amb renda baixa i amb renda alta.



# Distribució de la renda

## Renda neta mitjana per persona

També trobem un nombre important de seccions amb rendes altes a Cerdanyola del Vallès (12) i Sant Quirze del Vallès (10). La resta es distribueixen per vuit municipis diferents: Castellar del Vallès (5), Matadepera (4), Viladecavalls (3), Barberà del Vallès (2), Rubí (1), Santa Perpètua de Mogoda (1), Palau-solità i Plegamans (1) i Gallifa (1).

Una visió encara més detallada s'obté si ordenem ara de menys a més totes las seccions censals del Vallès Occidental i els agrupem per decils de renda (Mapa 3). Per sota del primer decil es troben el 10% de seccions amb la rendes més baixes, totes amb valors inferiors 10.688 euros. Com s'avança, la majoria (el 80%) es concentren en Sabadell (27) i Terrassa (22). La resta es distribueixen per cinc municipis amb rendes baixes: Rubí (3), Montcada i Reixac (3), Ripollet (2), Santa Perpètua de Mogoda (1) i Badia del Vallès (1).

De manera similar, per sobre de l'últim decil se situen el 10% de seccions amb les rendes més altes, amb uns ingressos mitjans superiors a 19.959 euros. Destaca, de nou, Sant Cugat del Vallès, on es localitzen al voltant de la meitat de les seccions censals de la comarca de major renda (51), seguit de Sabadell, que n'aplega 12 (20,3%). La resta es localitzen a Sant Quirze del Vallès (6), Matadepera (4), Cerdanyola del Vallès (3), Terrassa (3) i al municipi de Gallifa (1).

Taula 2. Distribució de les seccions censals per rang de renda neta mitjana per persona (quartils). Municipis del Vallès Occidental. 2021

Municipi	Seccions censals (n)	Renda neta mitjana (quartils)			
		Baixa	Mitjana-baixa	Mitjana-alta	Alta
Badia del Vallès	12	9	3		
Barberà del Vallès	23	2	11	8	2
Castellar del Vallès	14		3	6	5
Castellbisbal	6		2	4	
Cerdanyola del Vallès	34	1	7	14	12
Gallifa	1				1
Matadepera	4				4
Montcada i Reixac	22	5	9	8	
Palau-solità i Plegamans	8		1	6	1
Polinyà	5		3	2	
Rellinars	1			1	
Ripollet	20	6	9	5	
Rubí	42	8	19	14	1
Sabadell	158	66	32	22	38
Sant Cugat del Vallès	51		1	5	45
Sant Llorenç Savall	1		1		
Sant Quirze del Vallès	12			2	10
Santa Perpètua de Mogoda	16	2	5	8	1
Sentmenat	5		2	3	
Terrassa	137	47	35	32	23
Ullastrell	1			1	
Vacarisses	4		2	2	
Viladecavalls	5			2	3

# Distribució de la renda

Mapa 1. Renda neta mitjana per persona.  
2021  
Vallès Occidental (seccions censals)

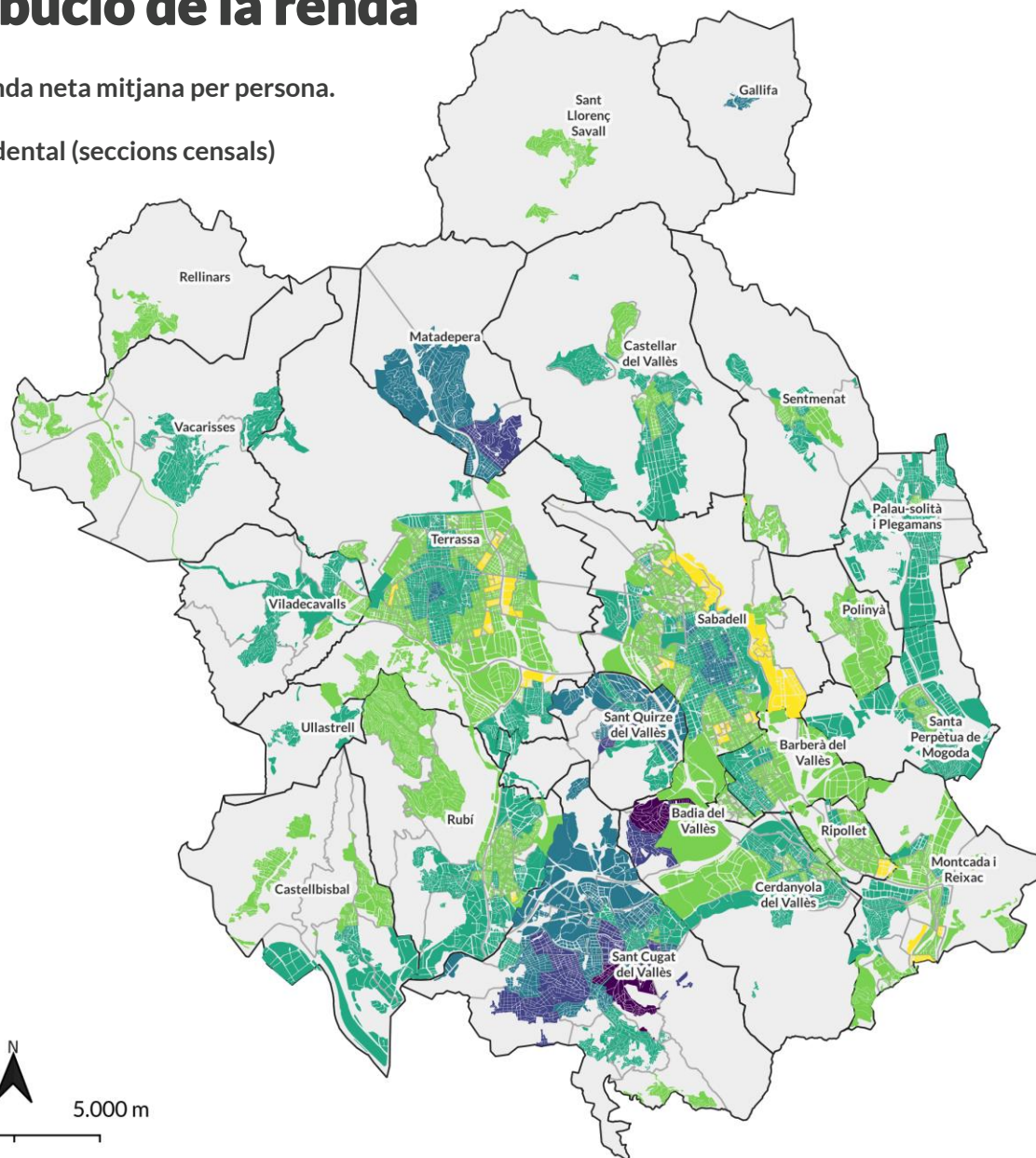

- Límit municipi
- Límit secció censal

### Renda neta mitjana [582]

- menys de 10.000 € [40]
- de 10.000 € a 15.000 € [294]
- de 15.000 € a 20.000 € [190]
- de 20.000 € a 25.000 € [41]
- de 25.000 € a 30.000 € [13]
- Més de 30.000 € [4]

### Estadístics descriptius:

Mínim: 6.785 €  
Màxim: 32.039 €  
Mitjana (secc. censals): 14.969,1 €  
Mediana (secc. censals) 14.419,5 €  
Primer quartil: 12.246 €  
Tercer quartil: 16.726 €

Elaborat per l'Observatori del Consell Comarcal del Vallès Occidental

Fonts:

Atles de Distribució de Renda de les Llars (INE)  
Cartografia seccions censals (INE)  
CartoCiudad (IGN)

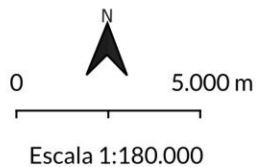

# Distribució de la renda

Mapa 2. Renda neta mitjana per persona (quartils). 2021  
Vallès Occidental (seccions censals)

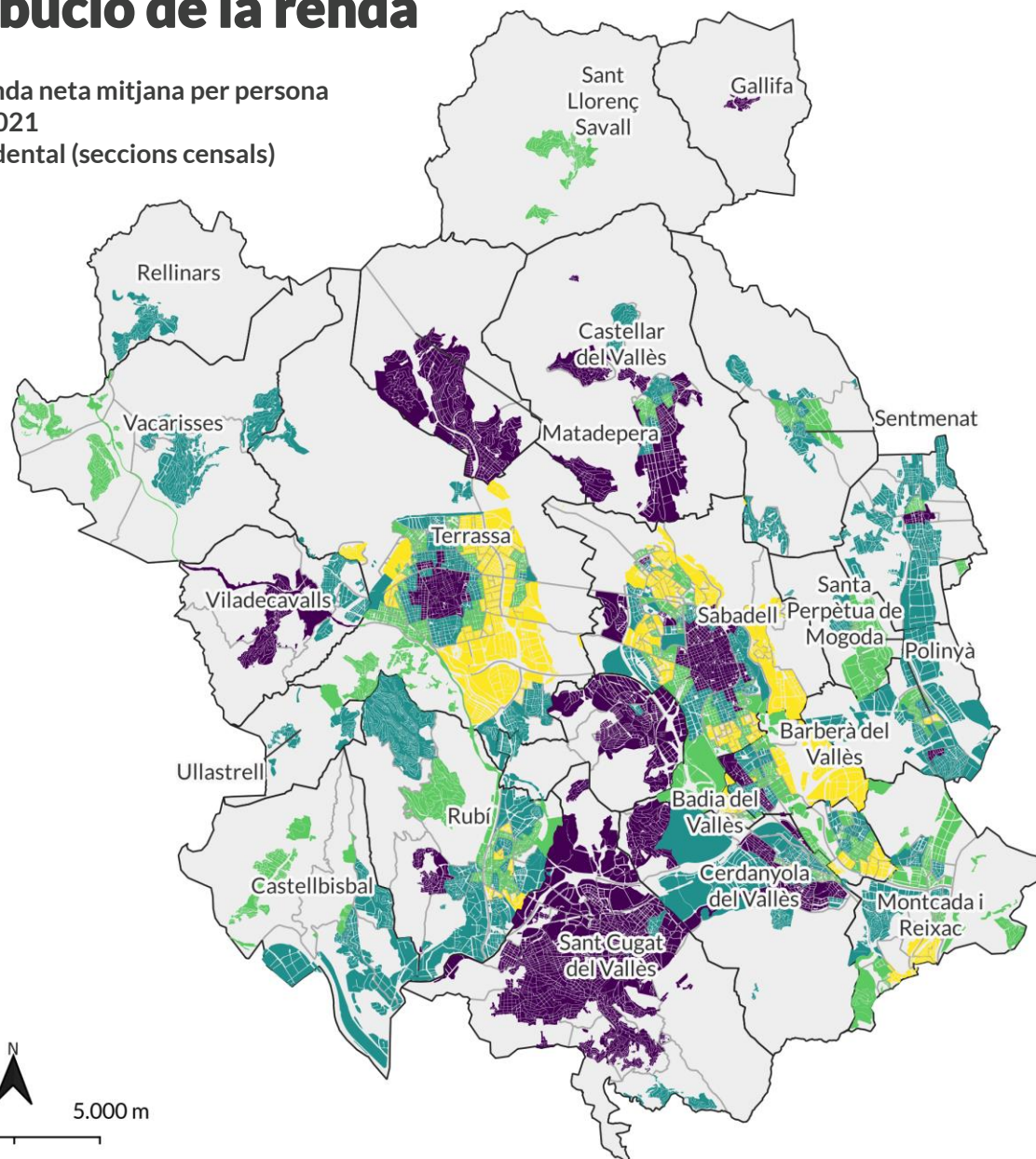

- Límit municipi
- Límit secció censal

### Renda neta persona (quartils)

- Renda baixa
- Renda mitjana-baixa
- Renda mitjana-alta
- Renda alta

### Estadístics descriptius:

Mínim: 6.785 €  
Màxim: 32.039 €  
Mitjana (secc. censals): 14.969,1 €  
Mediana (secc. censals) 14.419,5 €  
Primer quartil: 12.246 €  
Tercer quartil: 16.726 €

Elaborat per l'Observatori del Consell Comarcal del Vallès Occidental

Fonts:  
Atlas de Distribució de Renda de les Llars (INE)  
Cartografia seccions censals (INE)  
CartoCiudad (IGN)

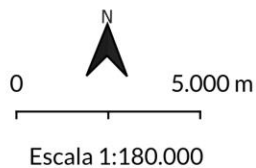

# Distribució de la renda

Mapa 2.1. Renda neta mitjana per persona (quartils). 2021

Capitals de comarca

A Sabadell, el 41,8% de les seccions censals del municipi (66 de 158) es troben entre el 25% amb la renda més baixa de la comarca, per sota de 12.246 euros. En aquestes zones hi viu prop del 38% de la població del municipi. En el cas de Terrassa, el 34,3% de les seccions tenen una renda baixa (47 de 137) i acullen al voltant del 32% de la població.

D'altra banda, el 24,1% de les seccions de Sabadell (38) i el 16,8% de les de Terrassa (23) se situaven entre el 25% de les seccions de la comarca amb més renda, per sobre de 16.726 euros. En aquestes zones de renda elevada hi viuen, respectivament, el 24,6% i 15,4% de la població resident.

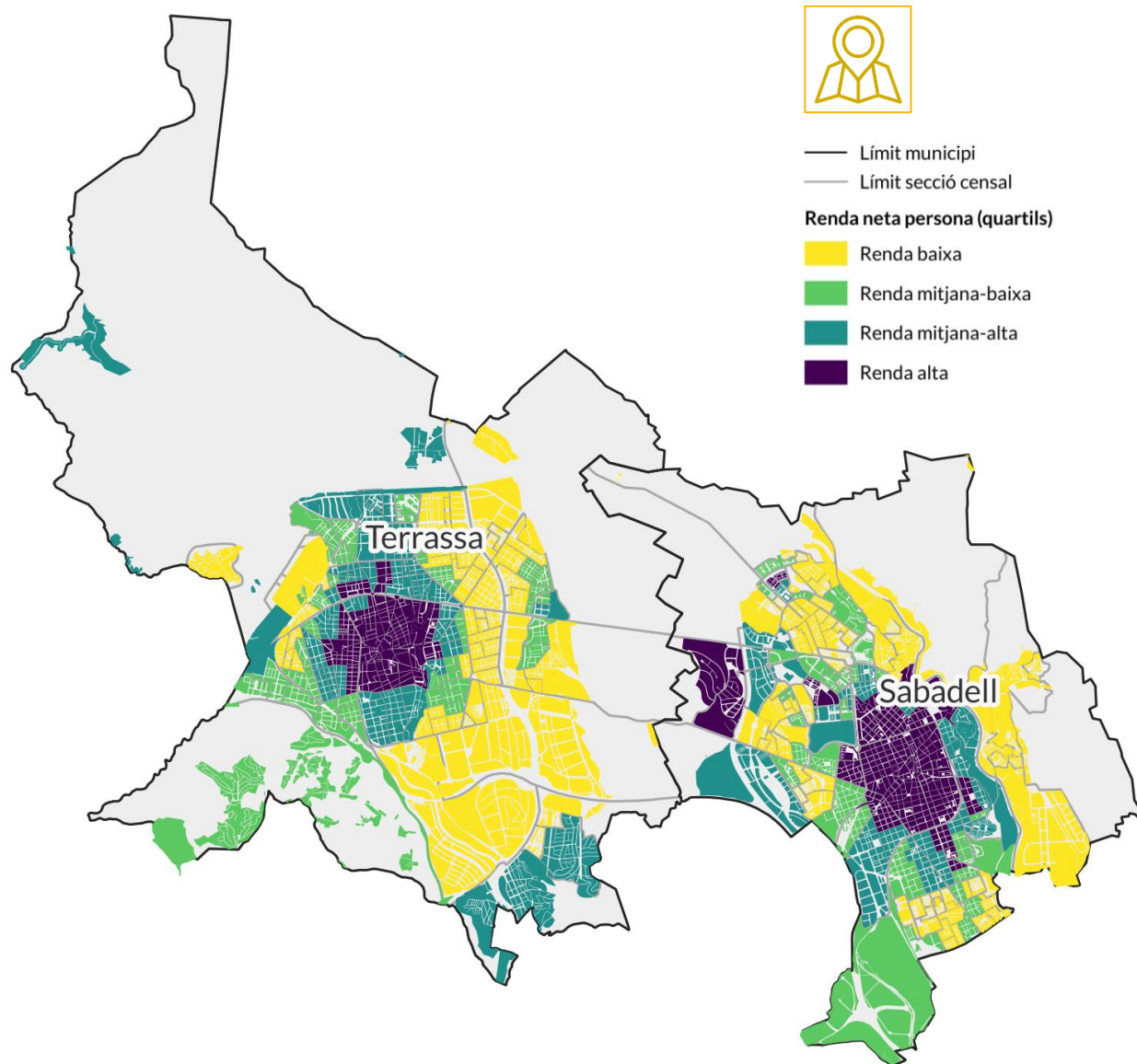

# Distribució de la renda

Mapa 2.2. Renda neta mitjana per persona (quartils). 2021

Municipis majors de 50.000 habitants

El mapa de la distribució de la renda en les tres grans ciutats de la comarca mostra una realitat molt contrastada. Prop del 90% les seccions de Sant Cugat del Vallès (45 de 51) són de renda alta, amb ingressos per sobre de 16.726 euros anuals. Aquesta proporció també es rellevant a Cerdanyola del Vallès, on representen el 35% (12 de 34). En canvi, a Rubí predominen les seccions amb renda baixa (19%) i mitjana-baixa (45,2%). En aquest municipi només el 2% de les seccions es classifiquen com a de renda alta, en considerar el conjunt de seccions de la comarca.

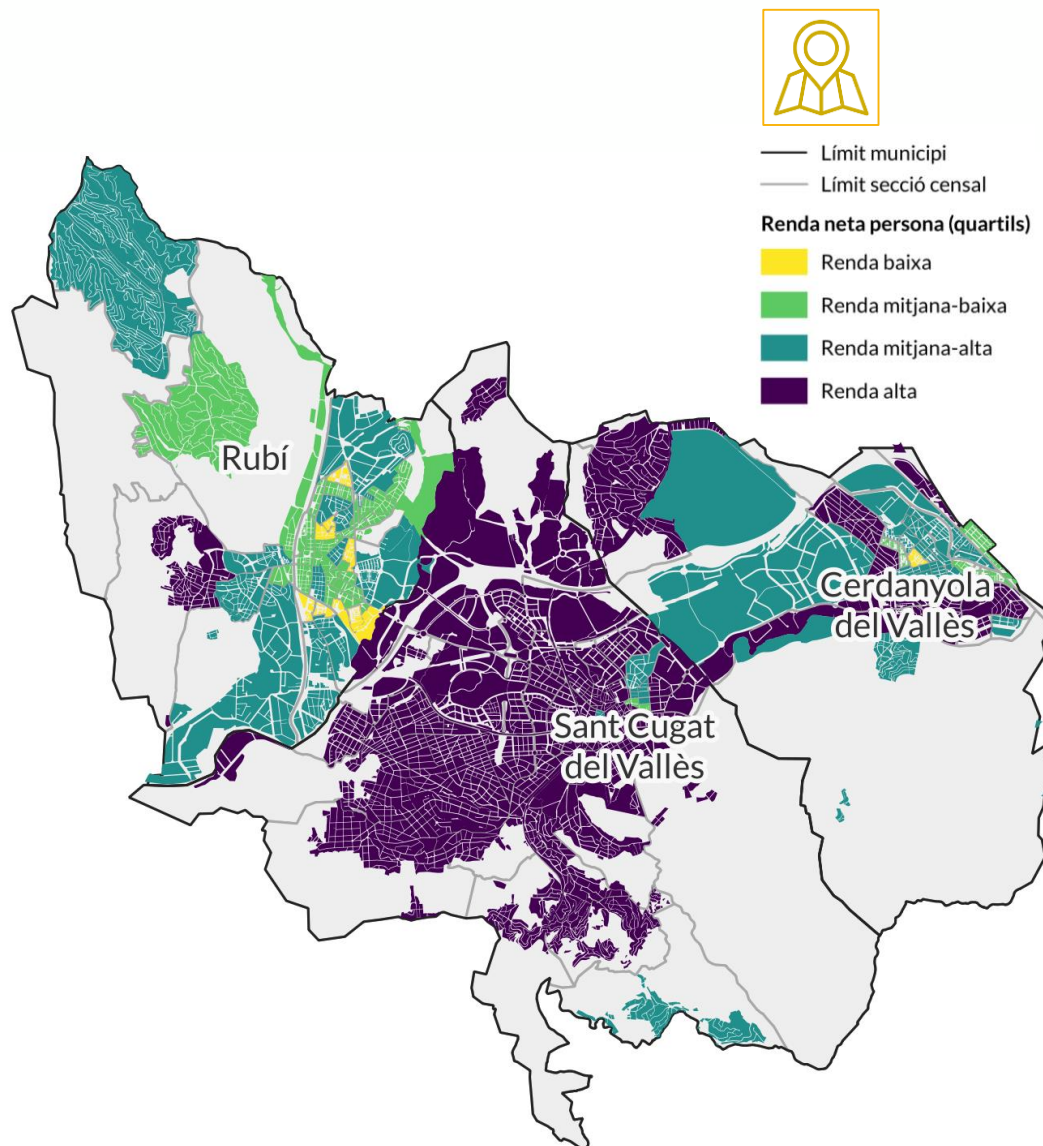

# Distribució de la renda

Mapa 2.3. Renda neta mitjana per persona (quartils). 2021

Municipis de 20.000 a 50.000 habitants

Les ciutats de grandària mitjana també presenten una cartografia urbana molt contrastada, marcada per bretxes de renda entre barris i municipis. Ripollet i Montcada i Reixac es caracteritzen per concentrar zones de rendes baixes i per no tenir cap de renda alta. En efecte, el 30% de les seccions de Ripollet i el 22,7% de les de Montcada i Reixac se situaven en el primer quartil. En aquestes zones hi viuen, respectivament, el 28,3% i el 23,6% de la població del municipi. En el cas Barberà del Vallès el gruix de les seccions censals (i de la població) es concentren en trams de renda mitjana-baixa (47,8%) mentre que en el de Santa Perpètua en el de renda mitjana-alta (50%).

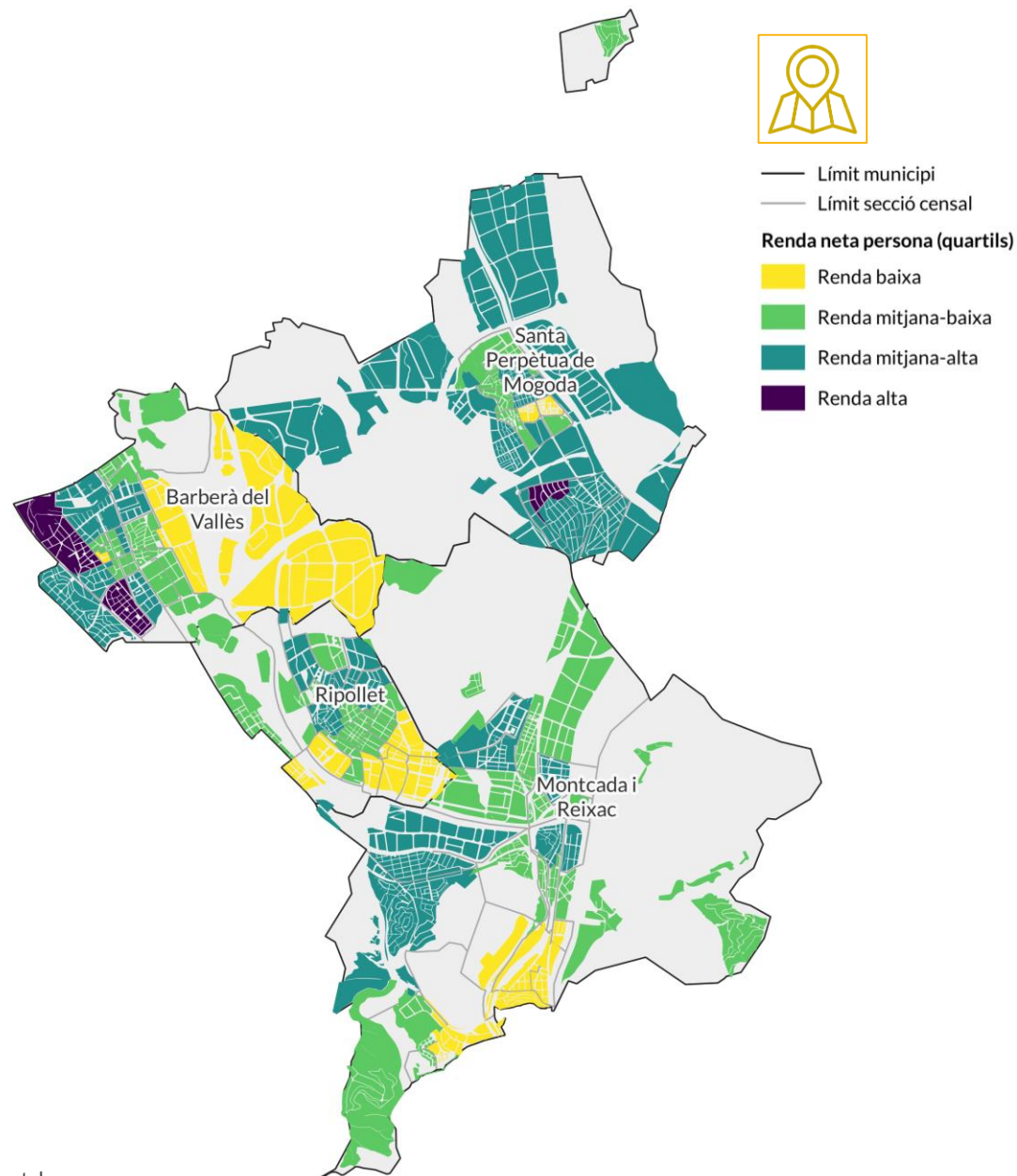

# Distribució de la renda

Mapa 2.3. Renda neta mitjana per persona (quartils). 2021

Municipis de 20.000 a 50.000 habitants

A Castellar del Vallès i Sant Quirze del Vallès predominen les seccions censals amb renda mitjana-alta i alta. Val a dir que, en el cas de Castellar del Vallès s'identifiquen tres seccions, situades al centre del municipi, amb renda mitjana-baixa (amb ingressos d'entre 12.246 i 14.419 euros) on hi viu el 26,6% de la població del municipi.

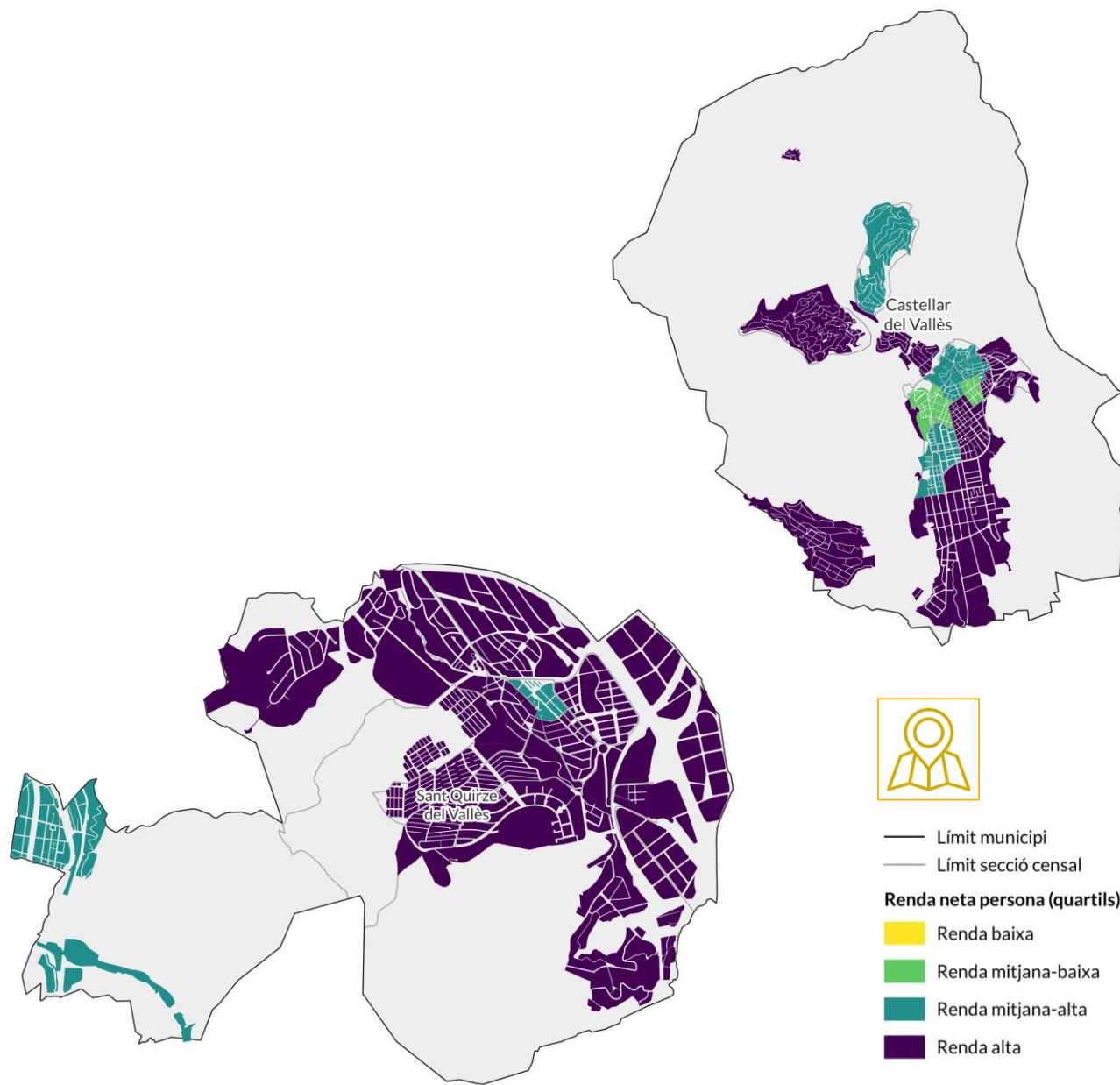

# Distribució de la renda

Mapa 2.4. Renda neta mitjana per persona (quartils).  
2021

Municipis de 10.000 a 20.000 habitants

El nuclis de la comarca de grandària mitjana-petita, de 10 a 20 mil habitants, presenten una distribució territorial de la renda molt dispar. A Palau-solità i Plegamans, sis de les vuit seccions del municipi tenien una renda mitjana-alta, una d'alta i una de baixa.

En el cas de Badia del Vallès, les 12 seccions censals del municipi tenien rendes mitjanes-baixes (3) i baixes (9), de tal manera que el gruix de la població resident viu en zones amb baixos ingressos.

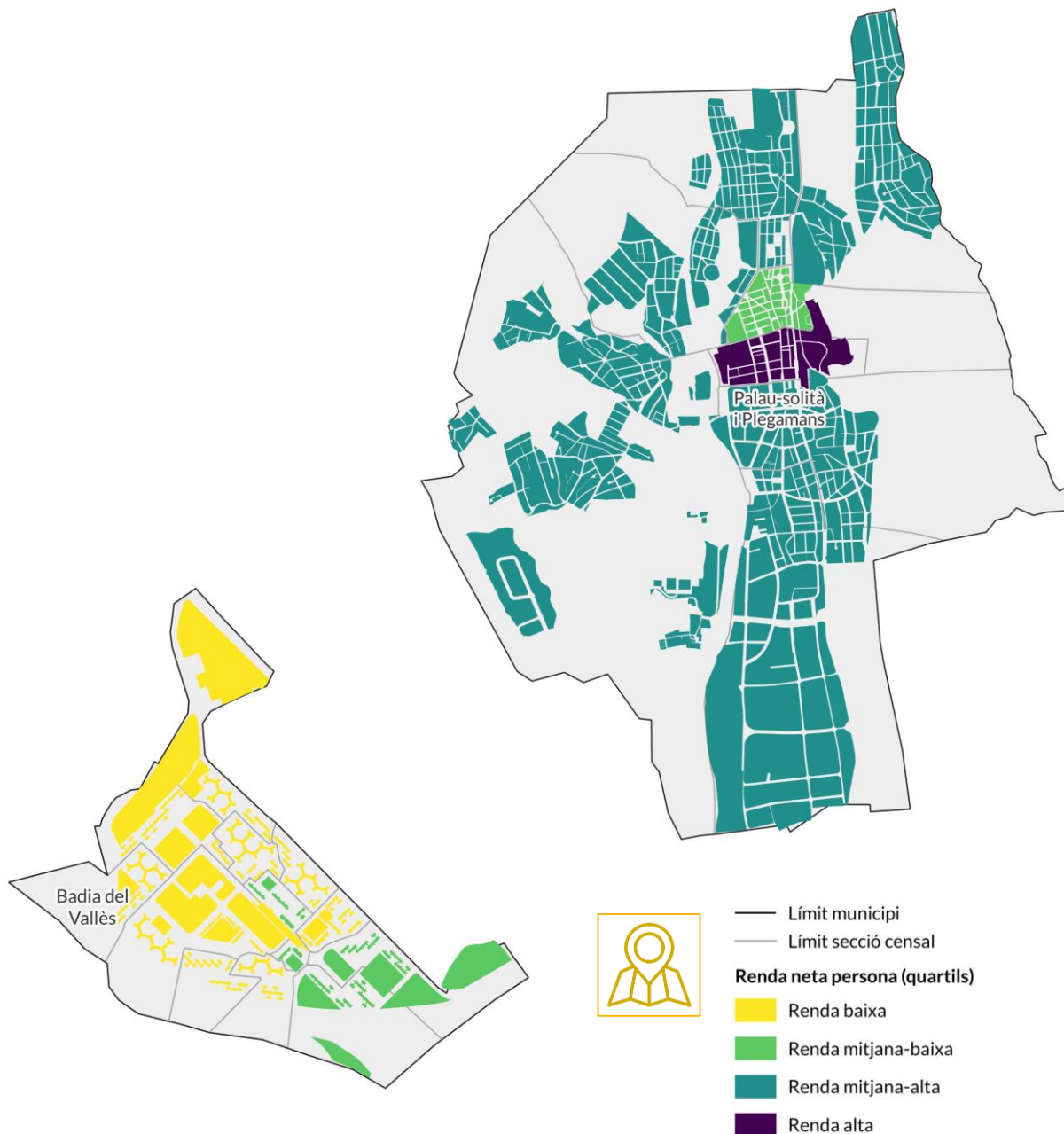



# Distribució de la renda

Mapa 3. Renda neta mitjana per persona (decils). 2021  
Vallès Occidental (seccions censals)

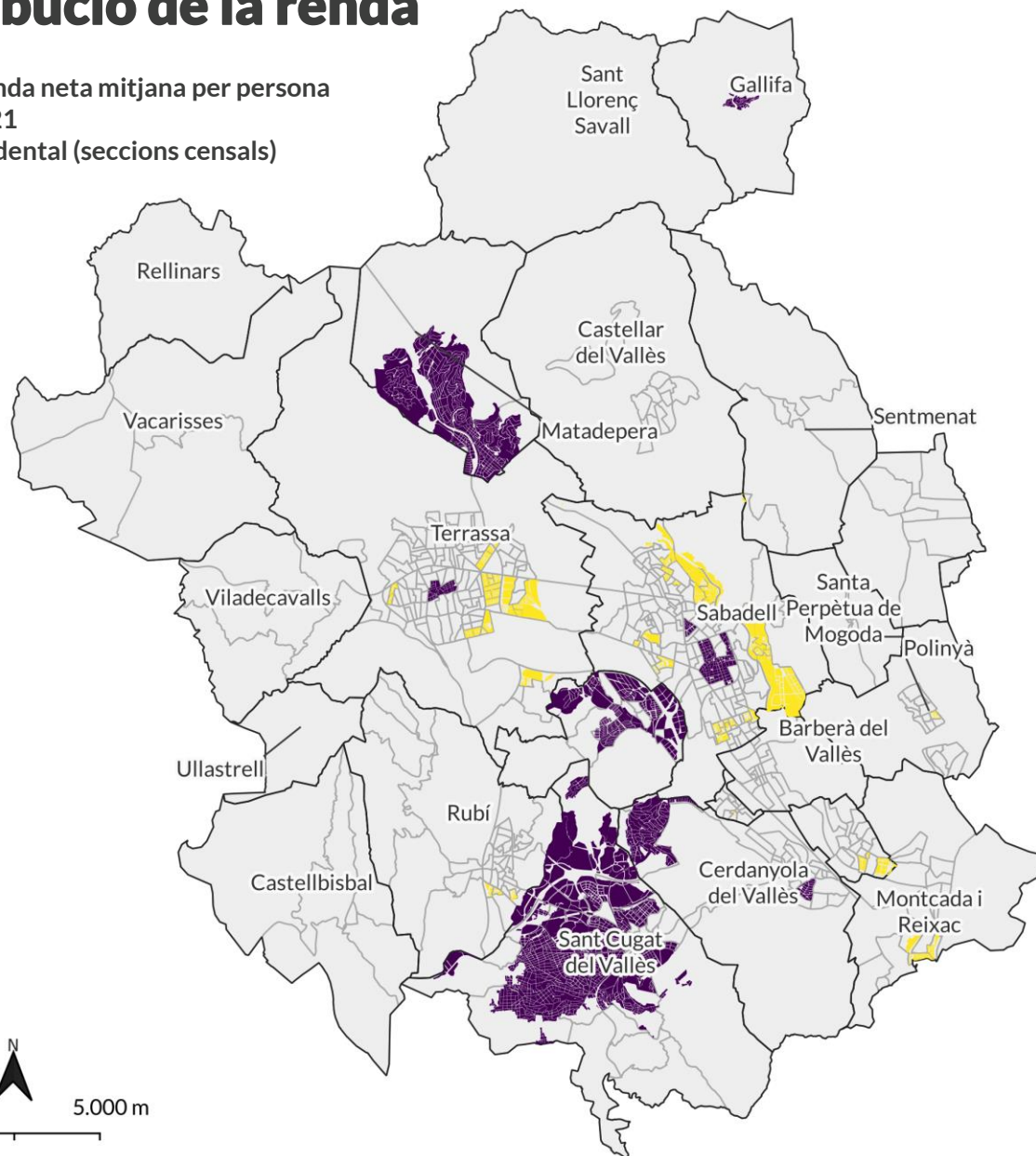

- Límit municipi
- Límit secció censal

### Renda neta mitjana (decils)

- Renda molt baixa
- Renda molt alta

### Estadístics descriptius:

Mínim: 6.785 €  
Màxim: 32.039 €  
Mitjana (secc. censals): 14.969,1 €  
Mediana (secc. censals): 14.419,5 €  
Primer quartil: 12.246 €  
Tercer quartil: 16.726 €

Elaborat per l'Observatori del Consell Comarcal del Vallès Occidental

### Fonts:

Atles de Distribució de Renda de les Llars (INE)  
Cartografia seccions censals (INE)  
CartoCiudad (IGN)

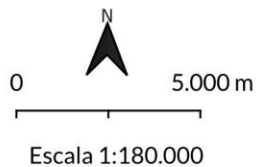

# Distribució de la renda

## Variació de la renda neta per persona

Gràfic 2. Evolució de la renda neta per persona. Vallès Occidental, província de Barcelona i Catalunya. 2015-2021

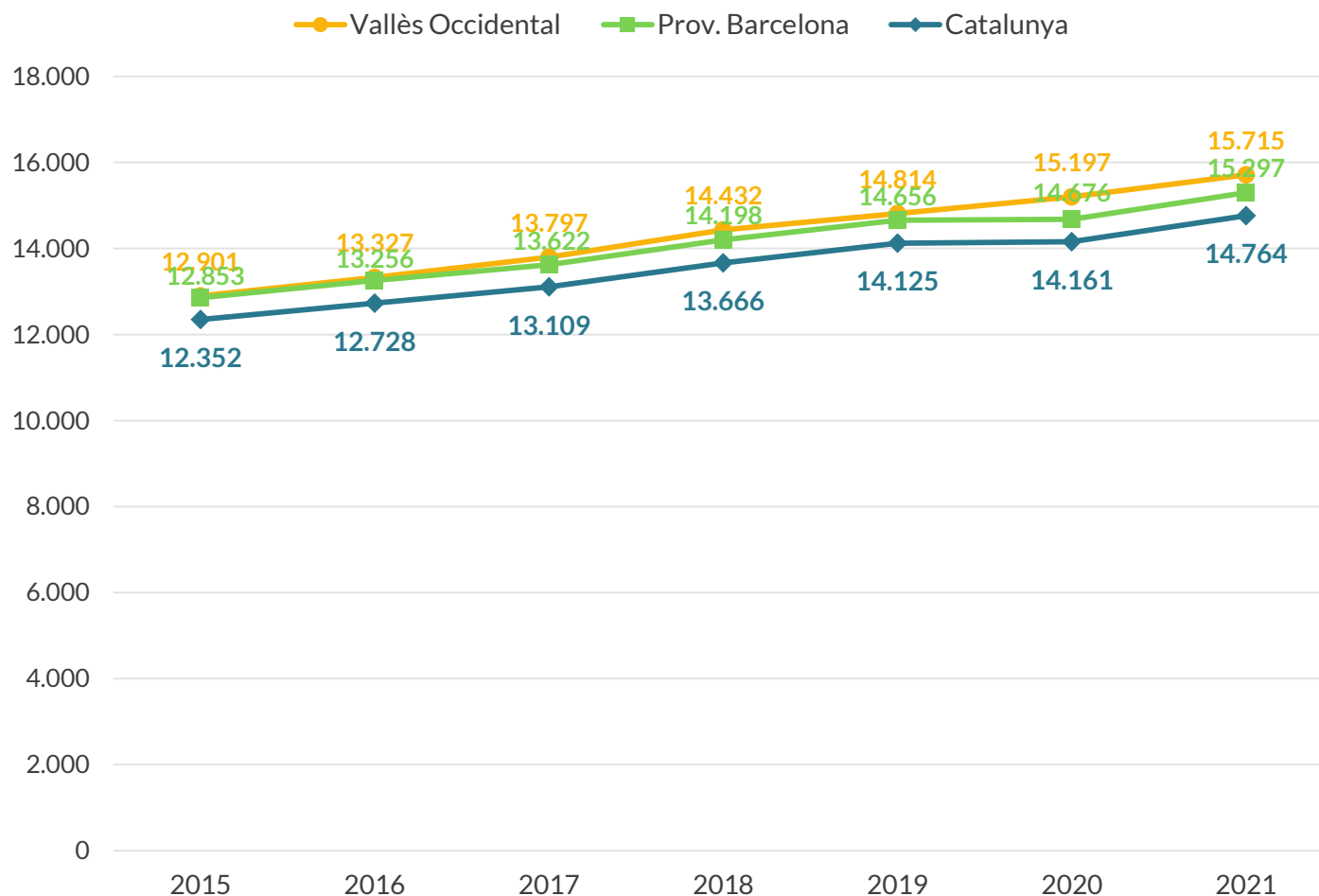

La renda neta per persona a la comarca va augmentar un 3,4% respecte de l'any anterior, increment inferior al de la demarcació de Barcelona (+4,2%) i al de conjunt de Catalunya (+4,3%). Respecte del 2015, la renda neta per persona ha crescut de manera ininterrompuda, si bé l'any 2020 el ritme de creixement es va moderar a causa de l'impacte de la pandèmia. En aquest període l'increment acumulat de la renda mitjana comarcal ha estat d'un 21,8%, xifra superior a la mitjana provincial (+19%) i catalana (+19,5%).

Tots els municipis de la comarca, tret de Gallifa, van augmentar la renda neta mitjana per persona respecte del 2020. Entre els municipis que més augmenten la renda, destaquen Rubí, Viladecavalls, Sant Llorenç Savall, Montcada i Reixac, Matadepera, Sentmenat, Castellar del Vallès i Santa Perpètua de Mogoda, amb increments per sobre del 5%.

# Distribució de la renda

## Variació de la renda neta per persona

Gràfic 3. Variació anual de la renda neta mitjana per persona (%).  
Municipis del Vallès Occidental. 2020-2021

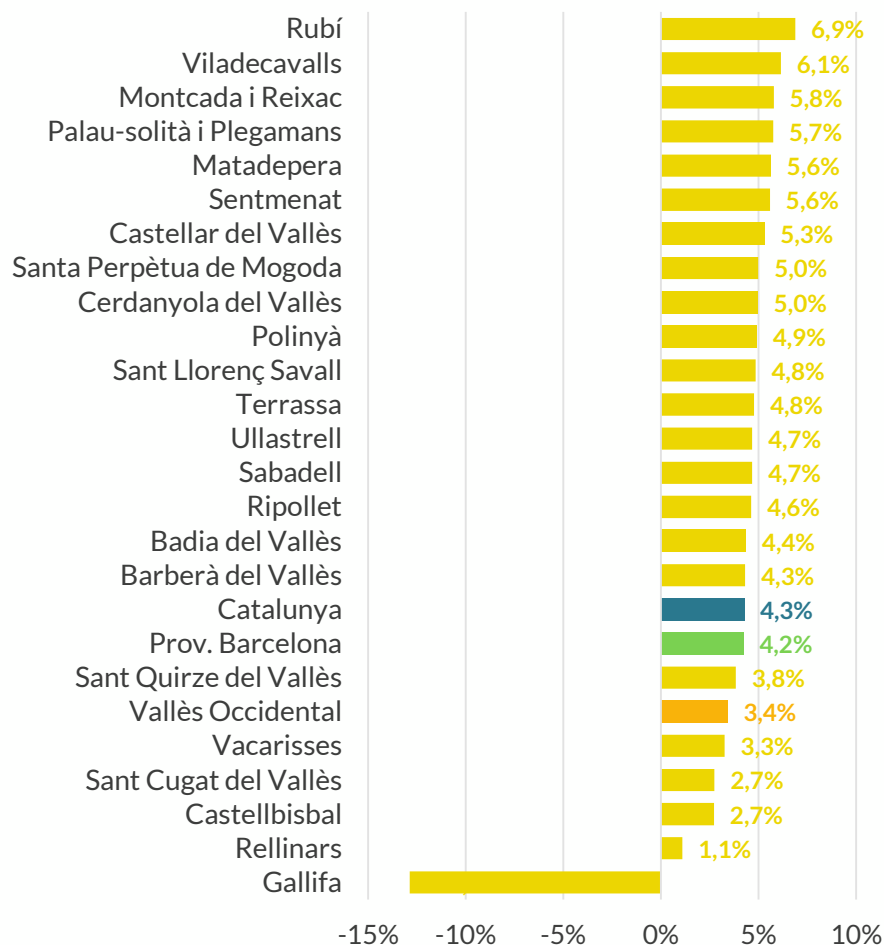

Gràfic 4. Variació de la renda neta mitjana per persona (%). Municipis del  
Vallès Occidental. 2015-2021

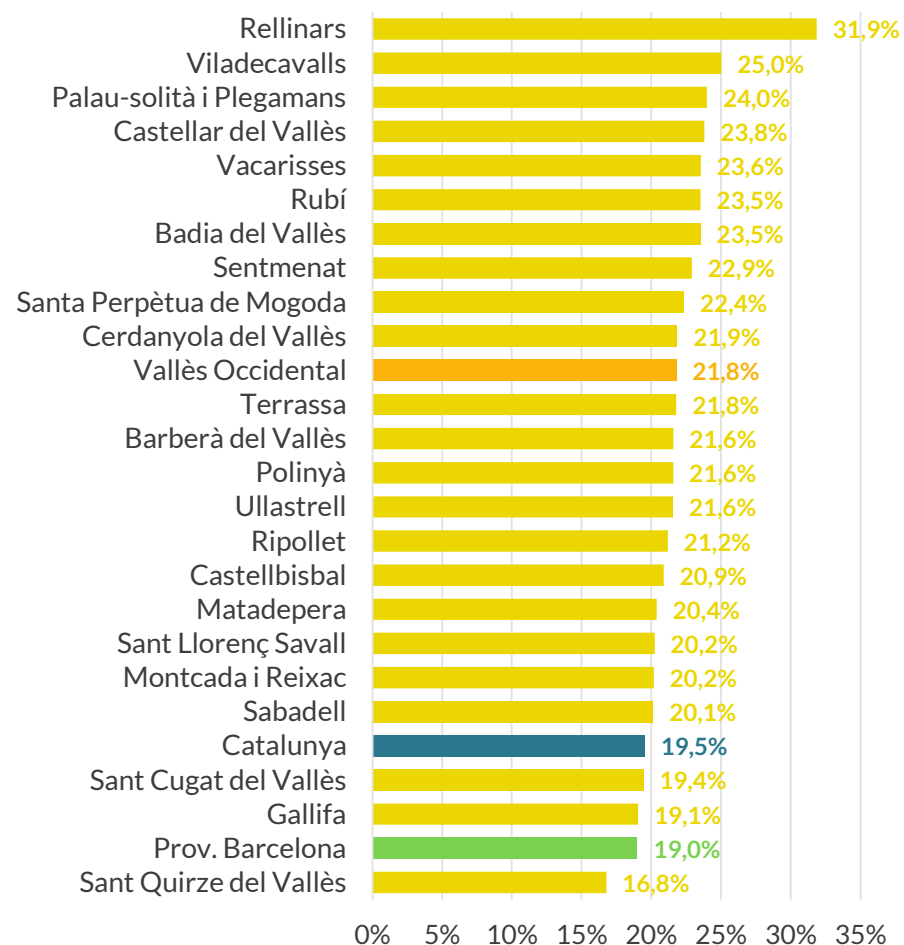

# Distribució de la renda

Mapa 4. Variació de la renda neta mitjana per persona. 2015-2021  
Vallès Occidental (seccions censals)

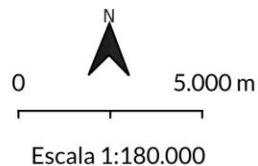
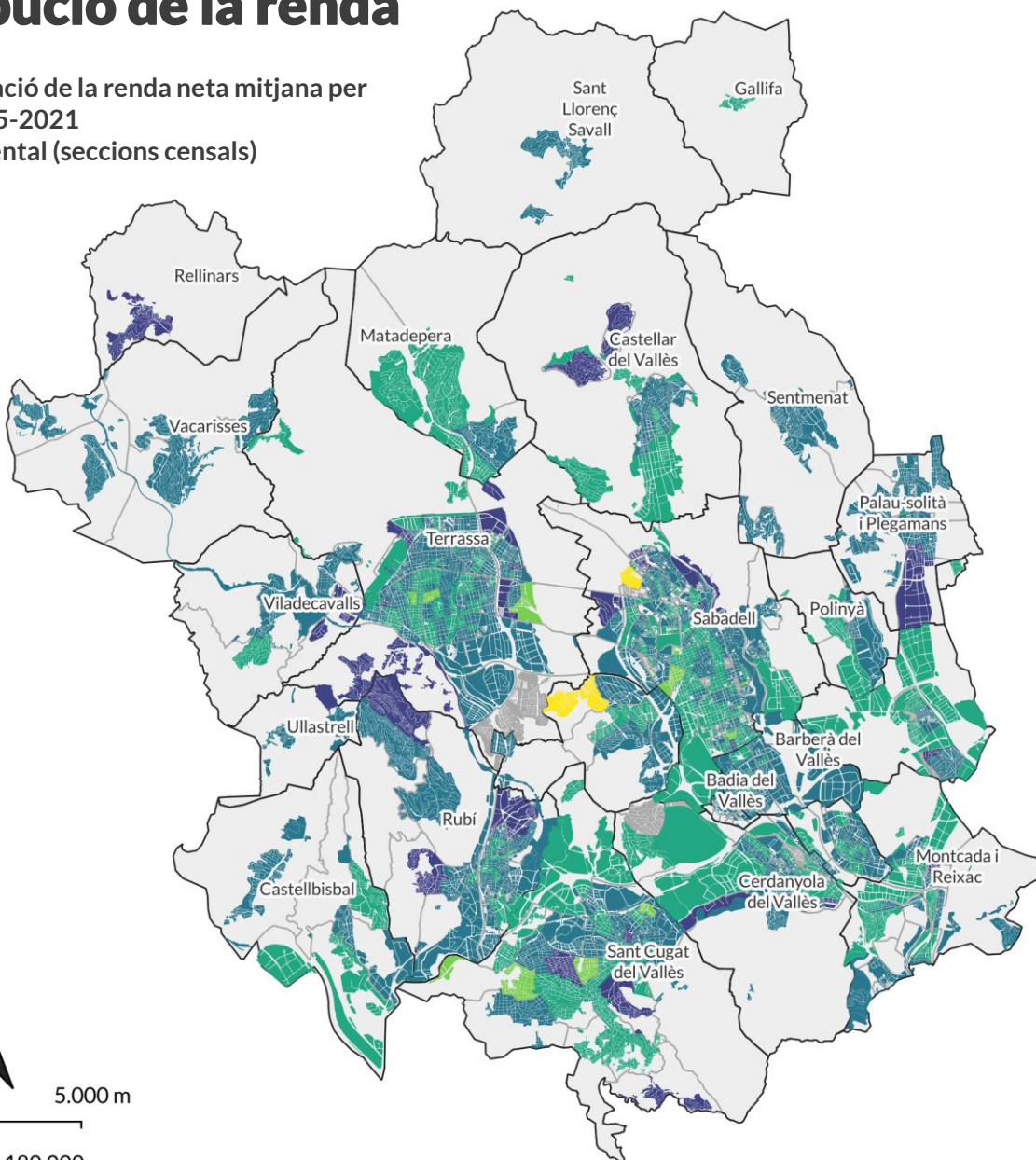

A escala de secció censal s'observa que, entre 2015 i 2021 les rendes mitjanes netes han crescut de manera generalitzada a la comarca. Només dues seccions de les 567 amb informació disponible han vist reduïda la renda mitjana. El gruix de les seccions (322) han incrementat la seva renda entre un 20% i un 30%, mentre que el 36,3% han crescut per sota del 20%. Finalment, 37 seccions han registrat un increment en la renda mitjana superior al 30%. Cal tenir en compte que les variacions en la renda neta es poden veure afectades per canvis metodològics en la font, canvis en la població resident o por ingressos puntuals extraordinaris



- Límit municipi
- Límit secció censal

## Variació % renda neta mitjana 2015-21 [582]

- sense dades [15]
- de -5% a 0% [2]
- de 0% a 10% [11]
- de 10% a 20% [195]
- de 20% a 30% [322]
- Més de 30% [37]

### Estadístics descriptius:

- Mínim: -4,7%
- Màxim: 52,6%
- Mitjana (secc. censals): 21,7%
- Mediana (secc. censals) 21,4%
- Primer quartil: 18,2%
- Tercer quartil: 24,8%

Elaborat per l'Observatori del Consell Comarcal del Vallès Occidental

### Fonts:

- Atles de Distribució de Renda de les Llars (INE)
- Cartografia seccions censals (INE)
- CartoCiudad (IGN)

# Distribució de la renda

## Renda mitjana per llar

L'any 2021, la renda neta per llar a la comarca se situava en 44.379 euros. Les diferències territorials són més accentuades que en la renda per persona: la mitjana comarcal és un 12,3% superior a la de la província de Barcelona (39.511€) i un 16,3% més elevada que la mitjana catalana (38.149€). Les disparitats entre municipis també són més intenses de tal manera que la renda per llar de Matadepera (76.717 €) és més de dues vegades i mitja superior a la de Badia del Vallès (29.153€). Per sobre dels 50.000 euros anuals se situaven Sant Cugat del Vallès, Sant Quirze del Vallès i Gallifa. De l'altre costat, per sota de la mitjana catalana, se situaven set municipis, entre els quals es troben les capitals de comarca i en ordre descendent Rubí, Montcada i Reixac, Sant Llorenç Savall, Ripollet i Badia del Vallès.

El mapa detallat de renda neta mitjana per llar (Mapa 5) representa aquest indicador classificat en set intervals que van des de "menys de 25.000 euros" fins a "més de 50.000 euros" (és a dir, una diferència d'un mínim de 2 vegades entre aquests dos extrems). Respecte de la distribució al territori vallesà, a la comarca hi havia 12 seccions censals (el 2,1% del total) amb una renda neta per llar inferior a 25.000 euros, localitzades a Sabadell (8), Terrassa (3) i Montcada i Reixac (1). En l'altre costat, amb rendes superiors als 50.000 euros hi havia 89 seccions censals (el 15,3%), el gruix de les quals es concentren a Sant Cugat del Vallès (39), Sabadell (13), Cerdanyola del Vallès (9), Sant Quirze del Vallès (8) i Terrassa (7) mentre que la resta es reparteix per altres set municipis.

Gràfic 5. Renda neta mitjana per llar (euros). Municipis del Vallès Occidental, província de Barcelona i Catalunya. 2021

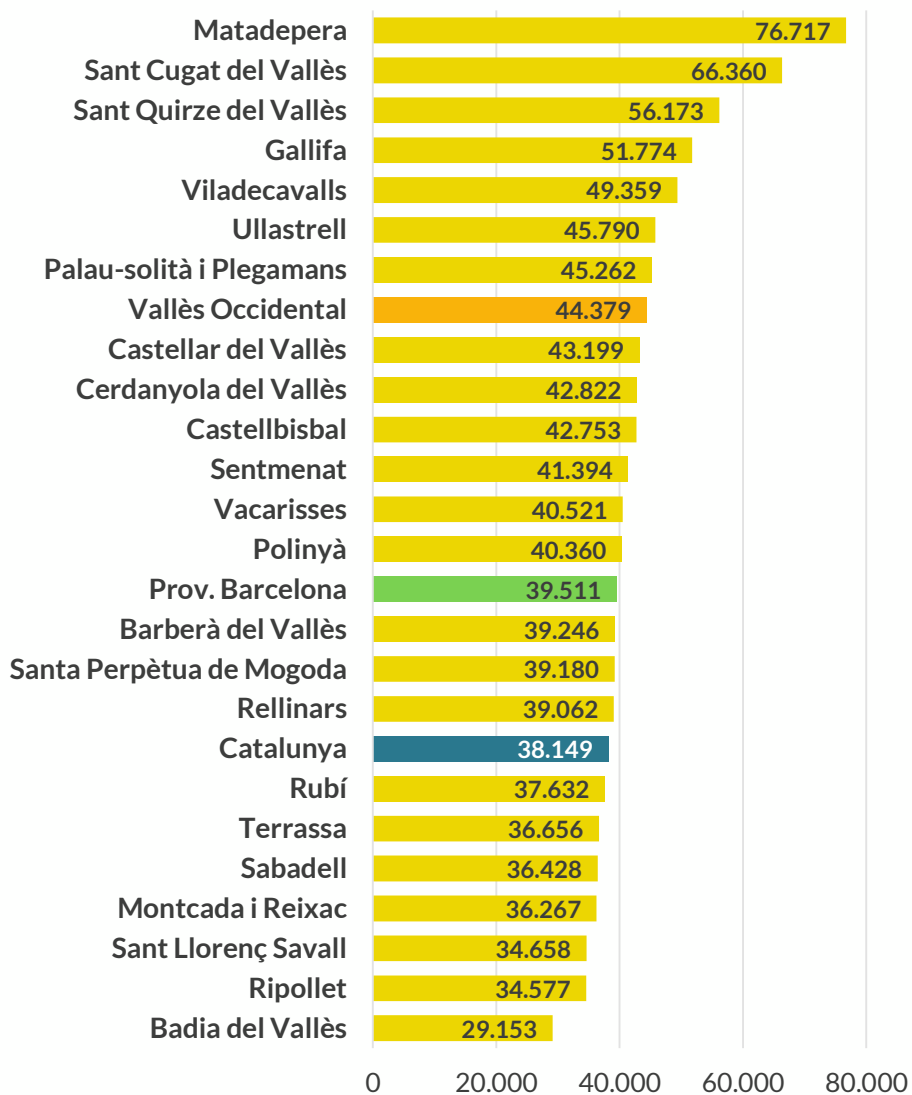

# Distribució de la renda

Mapa 5. Renda neta mitjana per llar. 2021  
Vallès Occidental (seccions censals)

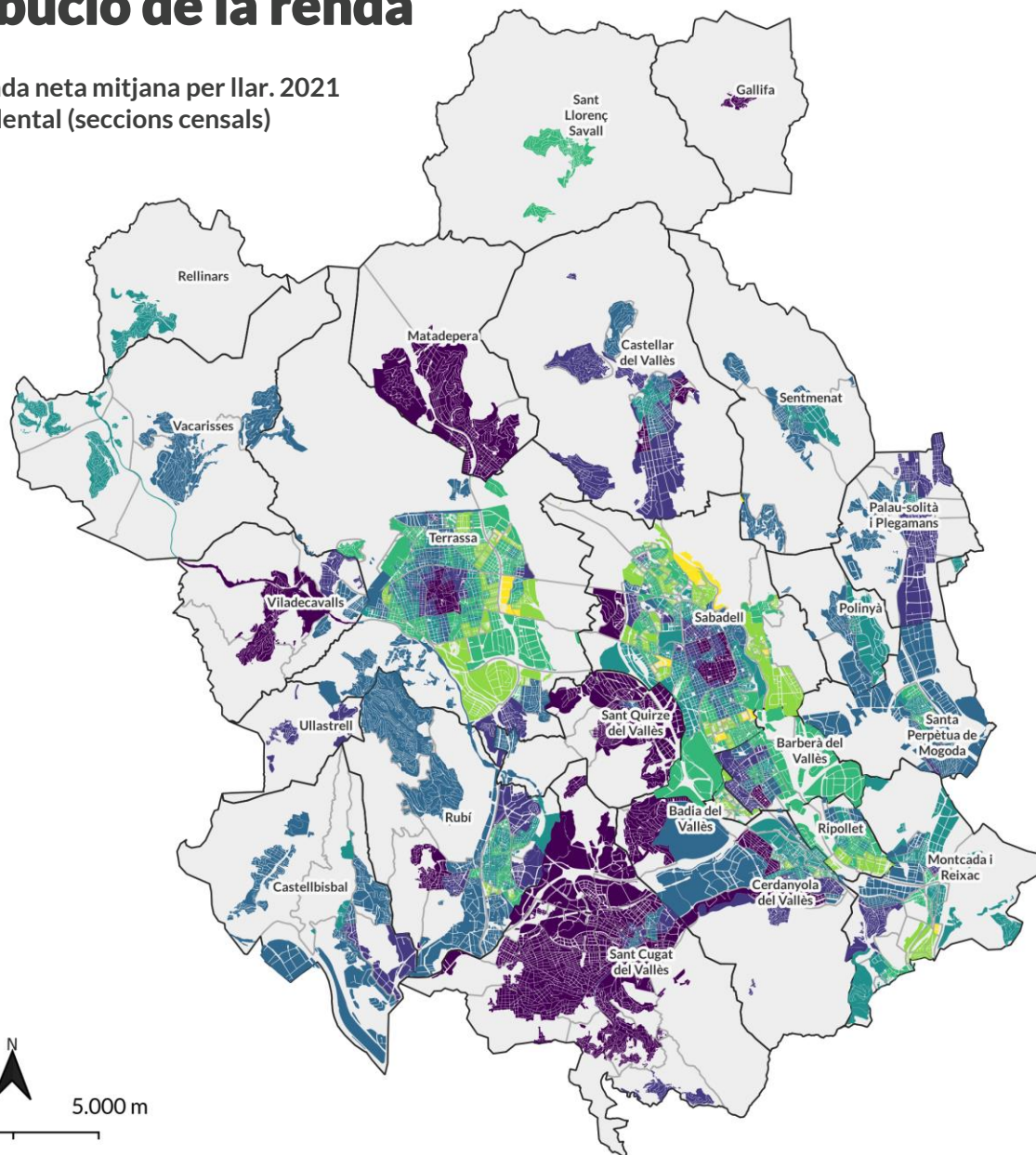

- Límit municipi
- Límit secció censal

## Renda neta mitjana [582]

- menys 25.000 € [12]
- de 25.000 € a 30.000 € [80]
- de 30.000 € a 35.000 € [139]
- de 35.000 € a 40.000 € [105]
- de 40.000 € a 45.000 € [97]
- de 45.000 € a 50.000 € [60]
- més de 50.000 € [89]

## Estadístics descriptius:

Mínim: 21.177 €  
Màxim: 88.769 €  
Mitjana (secc. censals): 40.665 €  
Mediana (secc. censals) 37.919,5 €  
Primer quartil: 31.972 €  
Tercer quartil: 45.279 €

Elaborat per l'Observatori del Consell Comarcal del Vallès Occidental

Fonts:

Atlas de Distribució de Renda de les Llars (INE)  
Cartografia seccions censals (INE)  
CartoCiudad (IGN)

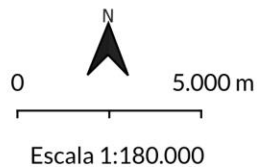

# Distribució de la renda

## Variació de la renda neta per llar

Gràfic 6. Evolució de la renda neta per llar. Vallès Occidental, província de Barcelona i Catalunya. 2015-2021

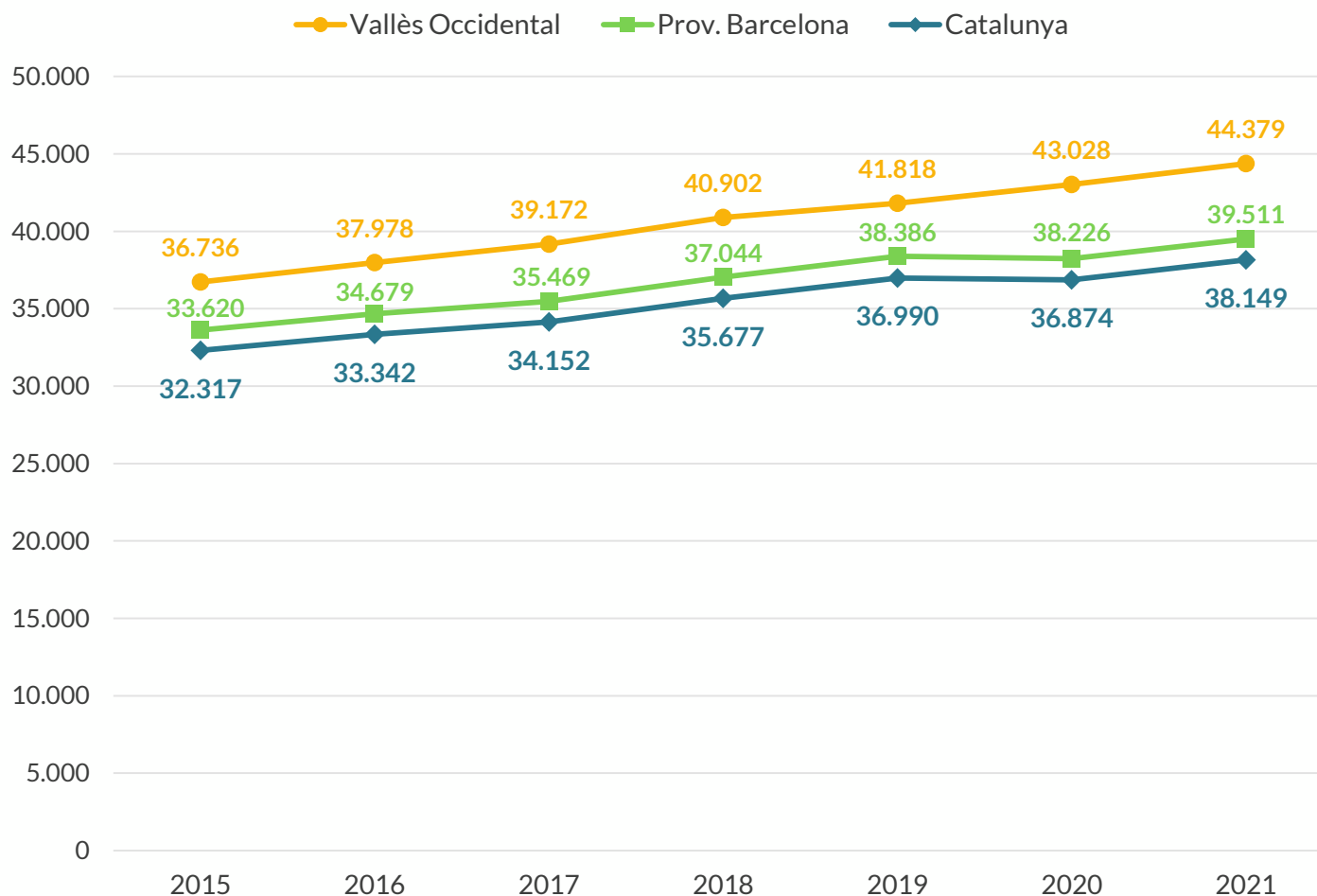

La renda neta per llar a la comarca va augmentar un 3,1% respecte de l'any anterior, increment inferior al de la demarcació de Barcelona (+3,4%) i al de conjunt de Catalunya (+3,5%). Tots tres territoris presenten un creixement constant des de 2015 fins a 2019, atès que en 2020 la comarca és l'únic que no va reduir l'import de la renda. Respecte al 2015, el Vallès Occidental ha augmentat un 20,8%, xifra superior a la mitjana catalana (+18%) i provincial (+17,5%). En valors absoluts, la renda comarca ha augmentat en aquest període en 7.643 euros, gairebé 2.000 euros més que la província i Catalunya.

# Distribució de la renda

## Variació de la renda neta per llar

Taula 3. Variació anual de la renda neta mitjana per llar (%). Municipis del Vallès Occidental. 2015-2021

Municipi	2016	2017	2018	2019	2020	2021
Rubí	4,2%	2,2%	4,7%	3,9%	0,0%	6,2%
Ullastrell	2,2%	3,1%	3,3%	2,5%	1,6%	6,1%
Sant Llorenç Savall	1,3%	4,2%	1,4%	3,6%	-0,1%	6,0%
Montcada i Reixac	2,8%	2,6%	5,3%	4,2%	0,2%	5,7%
Sentmenat	4,1%	3,5%	6,0%	3,2%	0,7%	5,6%
Castellar del Vallès	4,1%	2,8%	4,6%	4,4%	0,4%	5,0%
Viladecavalls	1,8%	4,8%	3,3%	4,8%	0,7%	4,9%
Matadepera	4,7%	2,6%	13,6%	-21,1%	16,5%	4,8%
Santa Perpètua de Mogoda	2,8%	3,7%	4,0%	3,4%	0,7%	4,8%
Palau-solità i Plegamans	4,1%	2,9%	4,0%	5,6%	-0,6%	4,3%
Polinyà	2,9%	3,9%	3,2%	4,2%	-0,3%	4,3%
Cerdanyola del Vallès	4,2%	2,5%	3,6%	3,9%	-0,4%	4,2%
Terrassa	3,1%	3,0%	4,5%	4,5%	0,2%	4,2%
Barberà del Vallès	3,3%	2,9%	3,4%	5,0%	0,0%	4,1%
Vacarisses	4,5%	2,5%	5,0%	5,1%	1,7%	4,0%
Sant Quirze del Vallès	4,0%	4,0%	0,1%	4,2%	-0,9%	3,5%
Sabadell	3,6%	2,8%	4,3%	3,9%	0,1%	3,3%
Vallès Occidental	3,3%	3,2%	4,4%	2,5%	2,6%	3,3%
Badia del Vallès	3,7%	2,9%	5,4%	4,1%	-1,0%	3,2%
Rellinars	8,8%	1,7%	8,2%	7,2%	4,5%	2,8%
Castellbisbal	3,8%	3,2%	3,3%	3,9%	0,9%	2,8%
Ripollet	4,1%	2,3%	4,1%	4,3%	1,5%	2,8%
Sant Cugat del Vallès	4,9%	2,5%	4,4%	3,4%	0,7%	2,3%
Gallifa	-5,6%	6,6%	-3,7%	14,6%	19,8%	-12,4%

Nota: el municipis apareixen ordenats de manera descendent d'acord amb el valor de la variació anual de la renda de l'any 2021.

Tots els municipis de la comarca, excepte Gallifa, van augmentar la renda neta mitjana per llar respecte d'un any enrere (tots per sobre del 2%). Entre els municipis que més augmenten la renda, destaquen Rubí, Ullastrell, Sant Llorenç Savall, Montcada i Reixac, Sentmenat i Castellar del Vallès, amb valors per sobre del 5%.

Respecte de sis anys enrere, la majoria dels municipis han augmentat anualment la renda. Tot i que durant l'any 2020 sis municipis la van reduir, i dels que la van incrementar, el creixement va ser, de manera generalitzada, per sota de l'1%.

Val a dir que les xifres s'han d'interpretar amb cautela atès que les variacions anuals de la renda neta es poden veure afectades per canvis metodològics en la font, canvis residencials de persones amb ingressos molt elevats o per ingressos puntuals extraordinaris (per exemple, el cas de Matadepera l'any 2019).



# Distribució de la renda

## Variació de la renda neta per llar

Gràfic 7. Variació anual de la renda neta mitjana per llar (%). Municipis del Vallès Occidental. 2020-2021

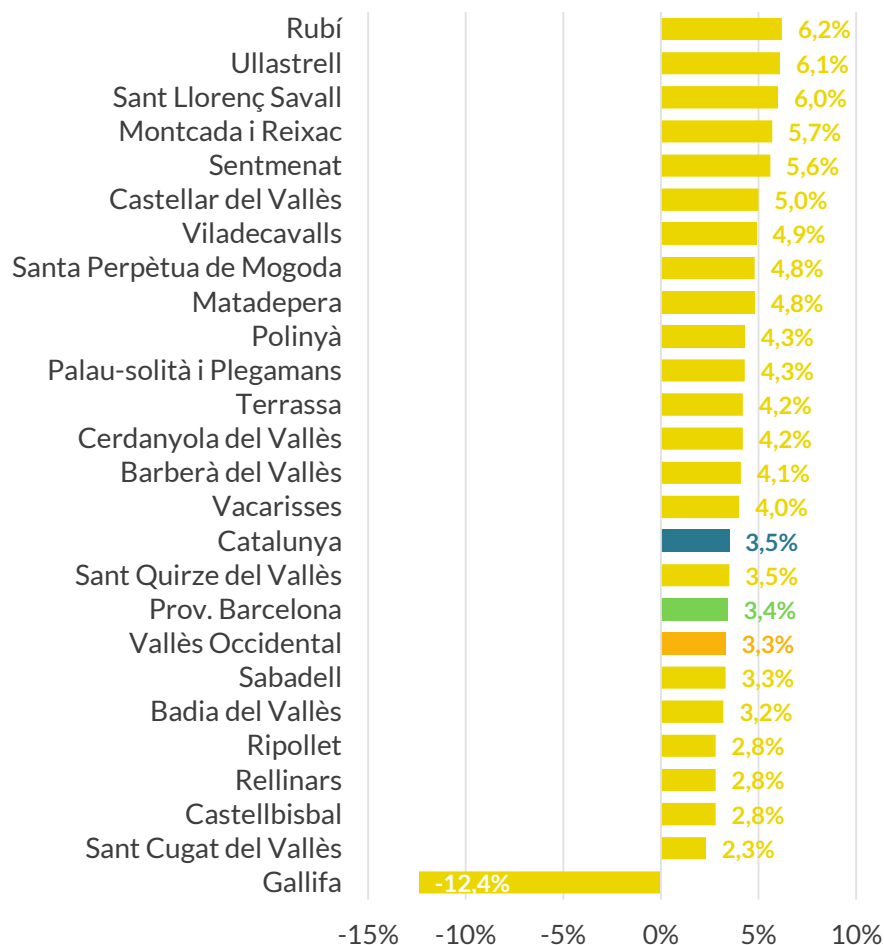

Gràfic 8. Variació de la renda neta mitjana per llar (%) dels municipis del Vallès Occidental entre 2015 i 2021.

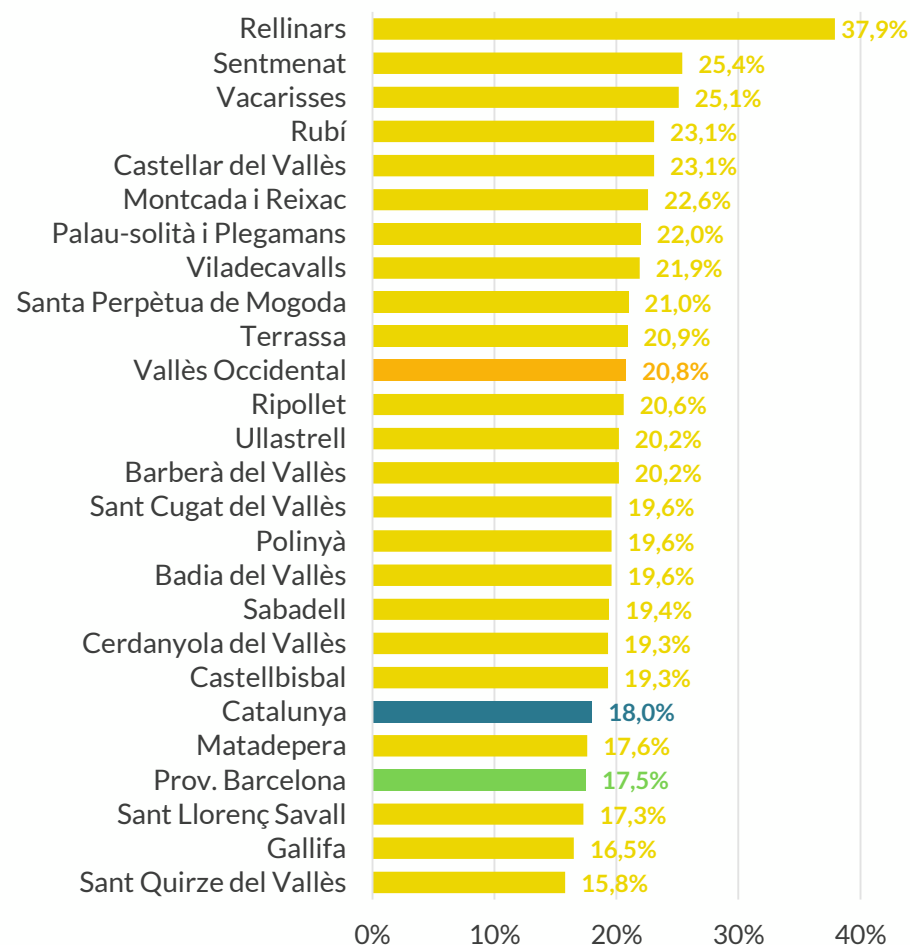

# Distribució de la renda

## Distribució de la renda segons font d'ingressos

Gràfic 9. Evolució de la distribució de la renda bruta segons la font d'ingrés (%). Vallès Occidental. 2015-2021

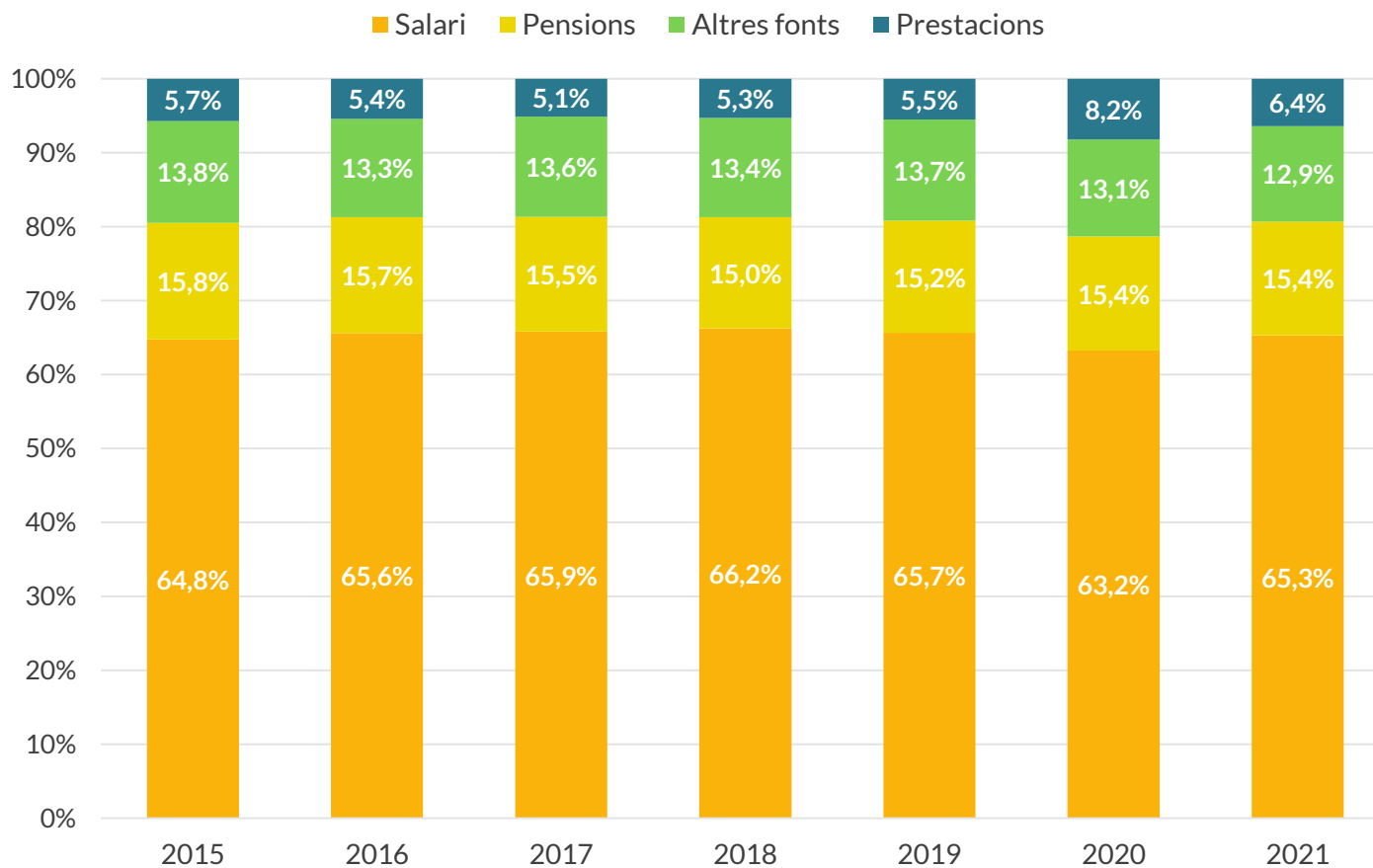

La distribució de la renda bruta segons font d'ingrés es mostra en quatre categories: *Salari*; *Pensions*; *Altres fonts*; *Prestacions*.

La principal font d'ingressos de la població de la comarca són els salaris: l'any 2021 representaven el 65,3% de la renda bruta anual. Aquesta proporció es manté en xifres similars des de l'any 2015, tot i que l'any 2020 va caure fins al 63,2% per l'efecte de la pandèmia sobre les rendes del treball.

Les pensions són la segona font d'ingrés, amb una mitjana comarcal del 15,4% seguida d'altres fonts que suposen el 12,9% del total.

Finalment, els diversos tipus de prestacions representen el 6,4% de la renda bruta de la població. Aquesta font d'ingressos ha guanyat protagonisme des del 2020, arran de la pandèmia, per les mesures adoptades per mitigar el seu impacte.

# Distribució de la renda

## Distribució de la renda segons la font d'ingressos

Gràfic 10. Distribució de la renda bruta segons la font d'ingrés (%). Municipis del Vallès Occidental. 2021

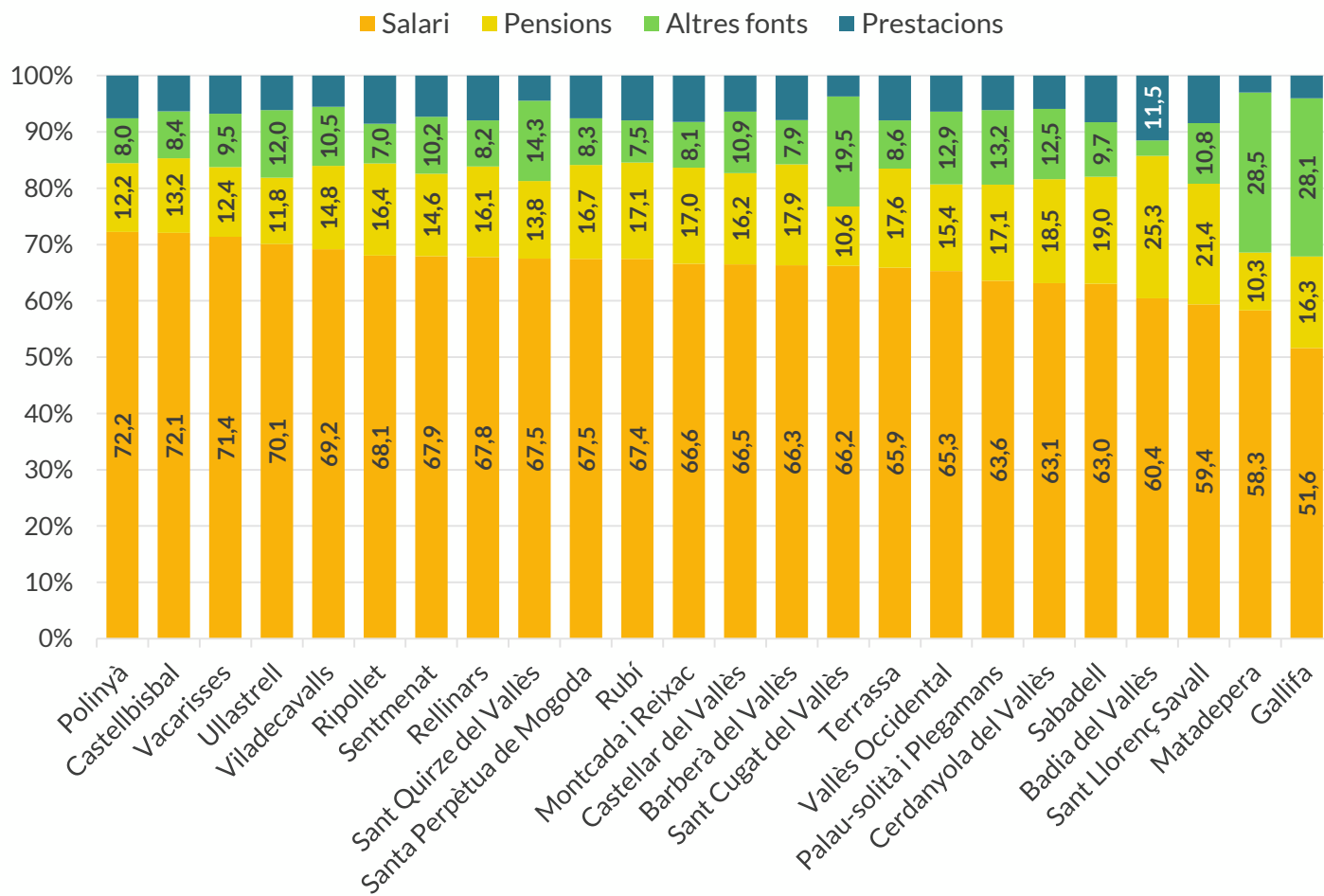

Tot i el predomini dels salaris com a principal font d'ingressos de la població de la comarca, el seu pes varia sensiblement entre municipis. D'aquesta manera, hi ha una diferència superior a deu punts percentuals entre Polinyà (72,2%), Castellbisbal (72,1%) o Vacarisses amb municipis com Badia del Vallès (60,4%), Sant Llorenç Savall (59,4%), Matadepera (58,3%) o Gallifa (51,6%), on les pensions i prestacions, juntament amb les rendes de capital o derivades d'activitats immobiliàries o econòmiques són rellevants com a font d'ingressos.

# Distribució de la renda

## Distribució de la renda per font d'ingressos

Com hem vist, la principal font d'ingrés de la població de la comarca són els **salariis**: l'any 2021 representaven al voltant del 65% de la renda bruta total. A escala municipal s'ha vist que la distribució territorial varia en un rang que va des d'un mínim del 51,6% de Gallifa a un màxim del 72,2% de Polinyà. La major part dels municipis (16 del 23) se situen per sobre de la mitjana comarcal.

Tanmateix, els mapes detallats permeten identificar zones on aquesta font d'ingressos representa un percentatge inferior o al voltant del 50% (Mapa 6.1.). En concret, als barris del Centre i Vilardell a Terrassa i al Centre de Sabadell, seguint l'eix de la Ronda de Zamenhoff, i al barri Can Rull, de la mateixa ciutat. En totes aquestes zones les pensions i les prestacions tenen un major pes com a font d'ingressos de la població resident.

Les **pensions** són la segona font d'ingrés (Mapa 6.2.), amb una mitjana per al conjunt de la comarca del 15,9% i percentatges que varien d'un mínim del 10,3% de Matadepera al 25,3% de Badia del Vallès. Amb valors superiors al 25% trobem 58 seccions censals que es localitzen a Sabadell (27), Terrassa (10), Cerdanyola del Vallès (8), Badia del Vallès (7), Barberà del Vallès (2), Ripollet (2), Rubí (1) i Santa Perpètua de Mogoda (1).

D'aquestes seccions censals destaquen algunes illes a Sabadell als barris de Can Rull, La Creu Alta (en el creuament entre l'Avinguda de Francesc Macià i la Ronda de Zamenhoff) i La Concòrdia (en les immediacions de la Plaça de la Llibertat). En el cas de Terrassa destaca una illa a la zona nord ciutat del barri del Pla del Bon Aire. Ja fora de les cocapitals, Cerdanyola del Vallès compta amb una zona en la intersecció entre els Carrer Diagonal i del Camp i l'Avinguda d'Espanya.

El territoris on la proporció de pensions és més alta són, com és raonable esperar, aquelles amb una població més envellida i rendes per persona i llar més baixes.

La tercera font considerada són **altres ingressos** (Mapa 6.3) que, a la comarca, suposen el 12,9% del total i que, en alguns municipis, tenen un pes notable com Matadepera (28,5%) i Gallifa (28,1%), seguits de Sant Cugat del Vallès (19,5%) i Sant Quirze del Vallès (14,3%). El mapa detallat reflecteix l'existència de zones molt determinades on la proporció d'aquesta font és molt alta i que es caracteritzen per tenir les rendes més altes. En aquestes àrees destaquen algunes seccions de Matadepera (al nucli del municipi i a les Pedritxes), el barri del centre a Terrassa, Sabadell i Sant Cugat del Vallès i Bellaterra a Cerdanyola del Vallès.

# Distribució de la renda

## Distribució de la renda per font d'ingressos

Finalment, els ingressos per **prestacions** (Mapa 6.4.) són la darrera font d'ingrés amb un 6,4% de mitjana comarcal i valors que varien d'un mínim del 3% a Matadepera a un màxim del 11,5% de Badia del Vallès. Tot i que el pes de les prestacions és baix a tot el territori comarcal, cal posar en relleu l'existència de seccions on aquesta font és molt rellevant, amb proporcions superiors als 15%, les quals es caracteritzen per tenir rendes molt baixes. D'aquesta manera, a Sabadell trobem quinze seccions repartides en diferents barris de la ciutat (Els Merinals, Campoamor, Espronceda, Can Roqueta, Torreromeu, Can Puigener i Ca n'Oriac); a Terrassa, tres (als barris de Ca n'Anglada, Montserrat i Villardell); i a Montcada i Reixac, una (La Ribera).

# Distribució de la renda

Mapa 6.1. Distribució de la renda bruta segons font d'ingrés. Salari. 2021  
Vallès Occidental (seccions censals)

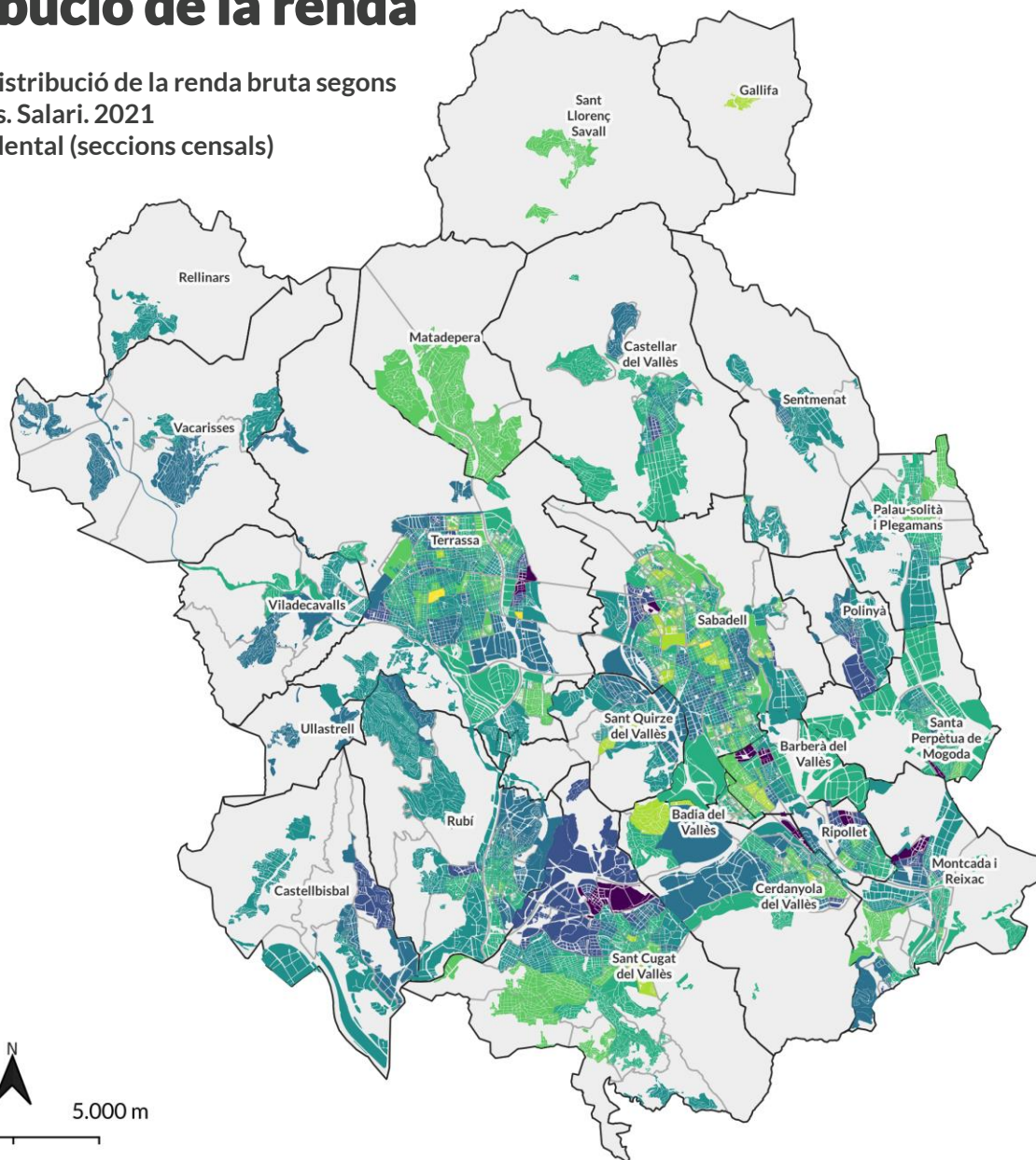

- Límit municipi
- Límit secció censal

## Renda bruta: Salari (%) [582]

- menys del 50% [3]
- de 50% a 55% [28]
- de 55% a 60% [112]
- de 60% a 65% [184]
- de 65% a 70% [148]
- de 70% a 75% [68]
- de 75% a 80% [28]
- Més del 80% [11]

### Estadístics descriptius:

Mínim: 45,9%  
Màxim: 85,3%  
Mitjana (secc. censals): 64,6%  
Mediana (secc. censals) 63,9%  
Primer quartil: 60,2%  
Tercer quartil: 68,7%

Elaborat per l'Observatori del Consell Comarcal del Vallès Occidental

Fonts:  
Atlas de Distribució de Renda de les Llars (INE)  
Cartografia seccions censals (INE)  
CartoCiudad (IGN)

0 5.000 m  
Escala 1:180.000

# Distribució de la renda

Mapa 6.2. Distribució de la renda bruta segons font d'ingrés. Pensions. 2021  
Vallès Occidental (seccions censals)

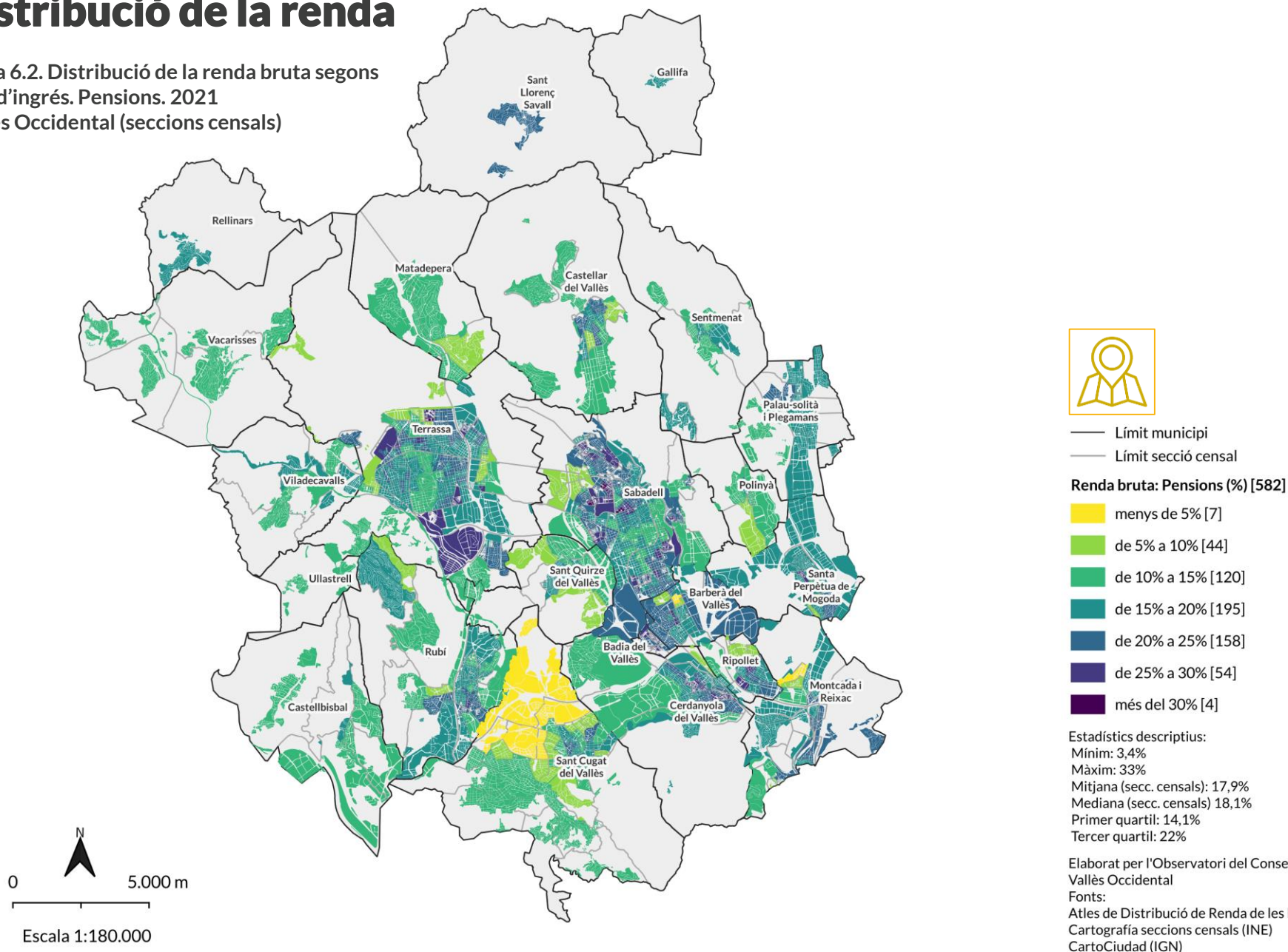

# Distribució de la renda

Mapa 6.3. Distribució de la renda bruta segons font d'ingrés. Altres fonts. 2021  
Vallès Occidental (seccions censals)

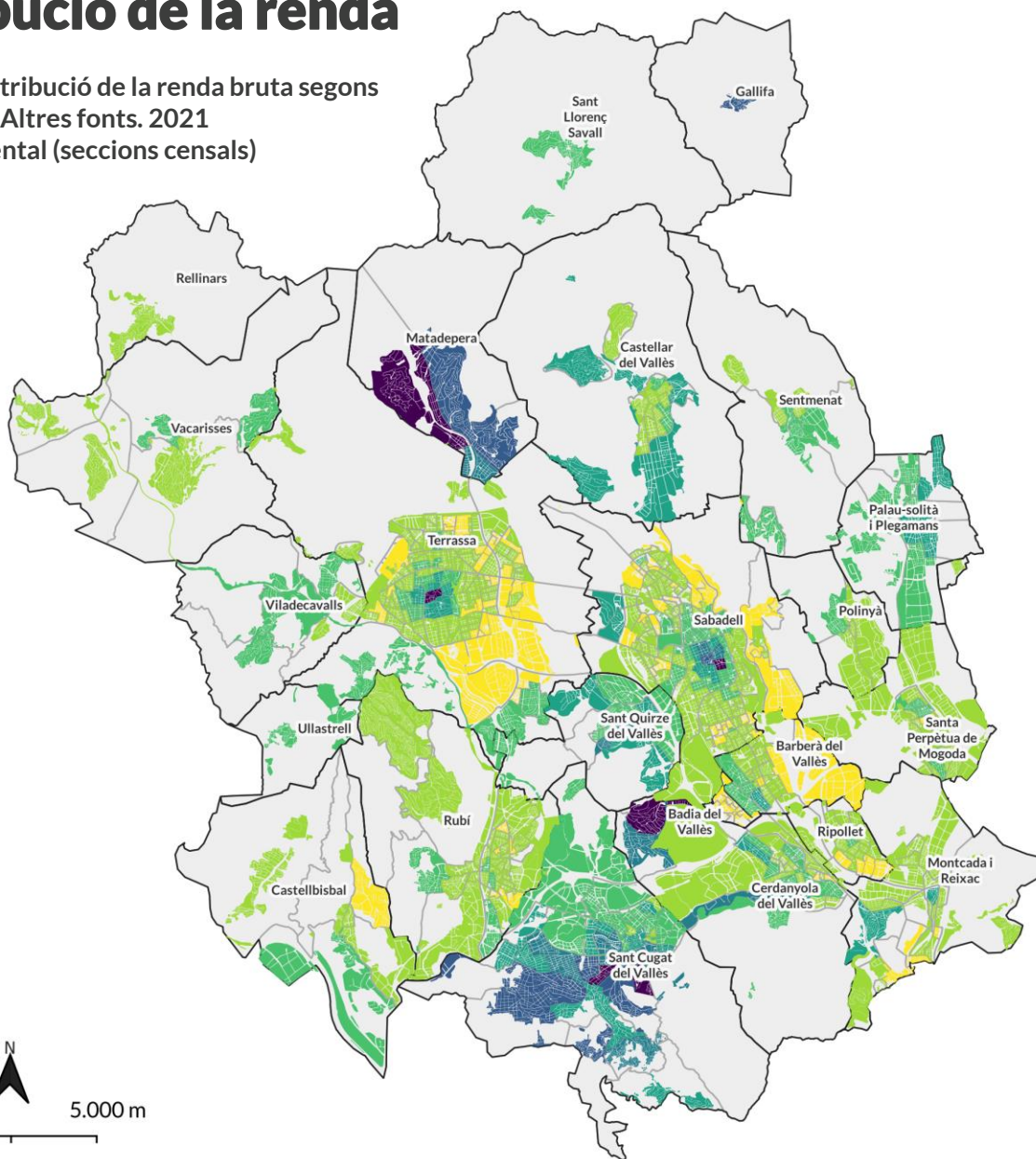

- Límit municipi
- Límit secció censal

## Renda bruta: Altres fonts (%) [582]

- menys de 5% [99]
- de 5% a 10% [298]
- de 10% a 15% [104]
- de 15% a 20% [47]
- de 20% a 25% [17]
- de 25% a 30% [11]
- més del 30% [6]

## Estadístics descriptius:

- Mínim: 1,2%
- Màxim: 35,2%
- Mitjana (secc. censals): 9,4%
- Mediana (secc. censals) 7,8%
- Primer quartil: 5,8%
- Terçer quartil: 11,2%

Elaborat per l'Observatori del Consell Comarcal del Vallès Occidental

Fonts:  
Atles de Distribució de Renda de les Llars (INE)  
Cartografia seccions censals (INE)  
CartoCiudad (IGN)

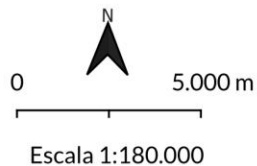



# Distribució de la renda

Mapa 6.4. Distribució de la renda bruta segons font d'ingrés. Prestacions. 2021  
Vallès Occidental (seccions censals)

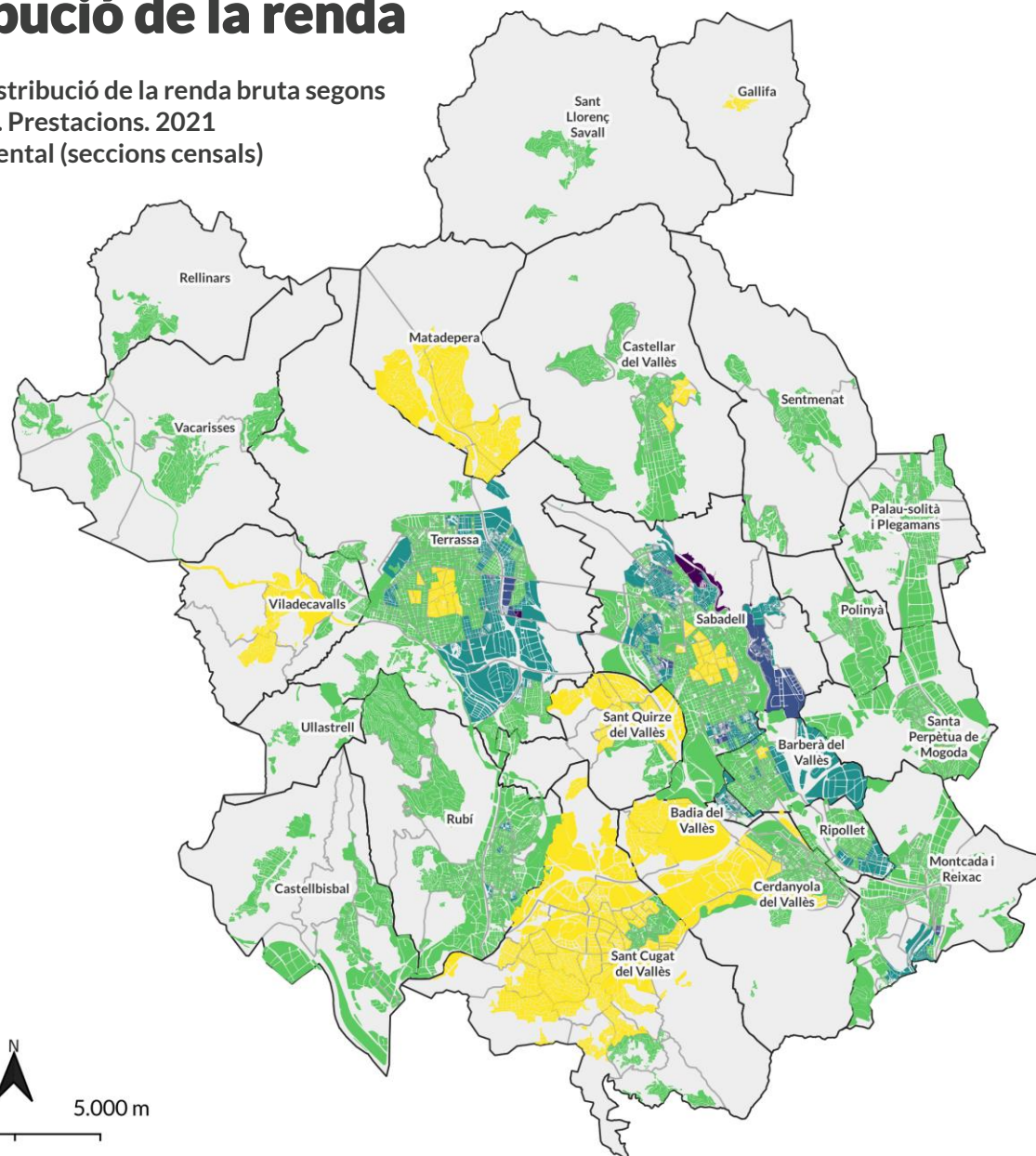

- Límit municipi
- Límit secció censal

## Renda bruta: Prestacions (%) [582]

- menys del 5% [98]
- de 5% a 10% [345]
- de 10% a 15% [123]
- de 15% a 20% [14]
- més del 20% [2]

## Estadístics descriptius:

Mínim: 1,7%  
Màxim: 23,5%  
Mitjana (secc. censals): 8,1%  
Mediana (secc. censals): 7,6%  
Primer quartil: 5,8%  
Tercer quartil: 9,9%

Elaborat per l'Observatori del Consell Comarcal del Vallès Occidental

Fonts:  
Atles de Distribució de Renda de les Llars (INE)  
Cartografia seccions censals (INE)  
CartoCiudad (IGN)



# Incidència de la pobresa

RENDA, POBRESA I DESIGUALTAT AL VALLÈS OCCIDENTAL



# Incidència de la pobresa

## Risc de pobresa

La taxa de risc de pobresa mesura la pobresa en termes relatius. És a dir, indica la proporció de persones que, es considera, tenen ingressos baixos en relació al conjunt de la població. En concret, és la població que disposa d'uns ingressos equivalents per unitat de consum inferiors al 60% de la mediana, d'acord amb el criteri harmonitzat d'Eurostat. El càlcul a partir de les dades de l'ADRH situava aquest valor en 9.870 euros l'any 2021.

L'any 2021, en mitjana, el 13,4% de la població vallesana vivia en risc de pobresa (125 mil persones, aproximadament). Territorialment, la taxa de risc de pobresa comarcal és inferior a la de la província de Barcelona (14,9%) i es manté per sota de la mitjana catalana (16%).

En l'àmbit de la comarca la incidència de la pobresa és molt desigual. Els municipis amb les taxes més elevades, Badia del Vallès (17,7%) i Montcada i Reixac (17%), superen la mitjana catalana (16%). Lleugerament per sota d'aquest valor i per sobre de la provincial se situarien les capitals de comarca, Terrassa (15,9%) i Sabadell (15,6%), juntament amb Ripollet (15,8%) i Rubí (15%). En l'altre extrem, a uns deu punts de distància i amb les taxes de risc de pobresa més baixes, se situarien Matadepera (5,1%), Ullastrell (5,3%) o Viladecavalls (5,7%).

Gràfic 11. Taxa de risc de pobresa. Municipis del Vallès Occidental, província de Barcelona i Catalunya. 2021

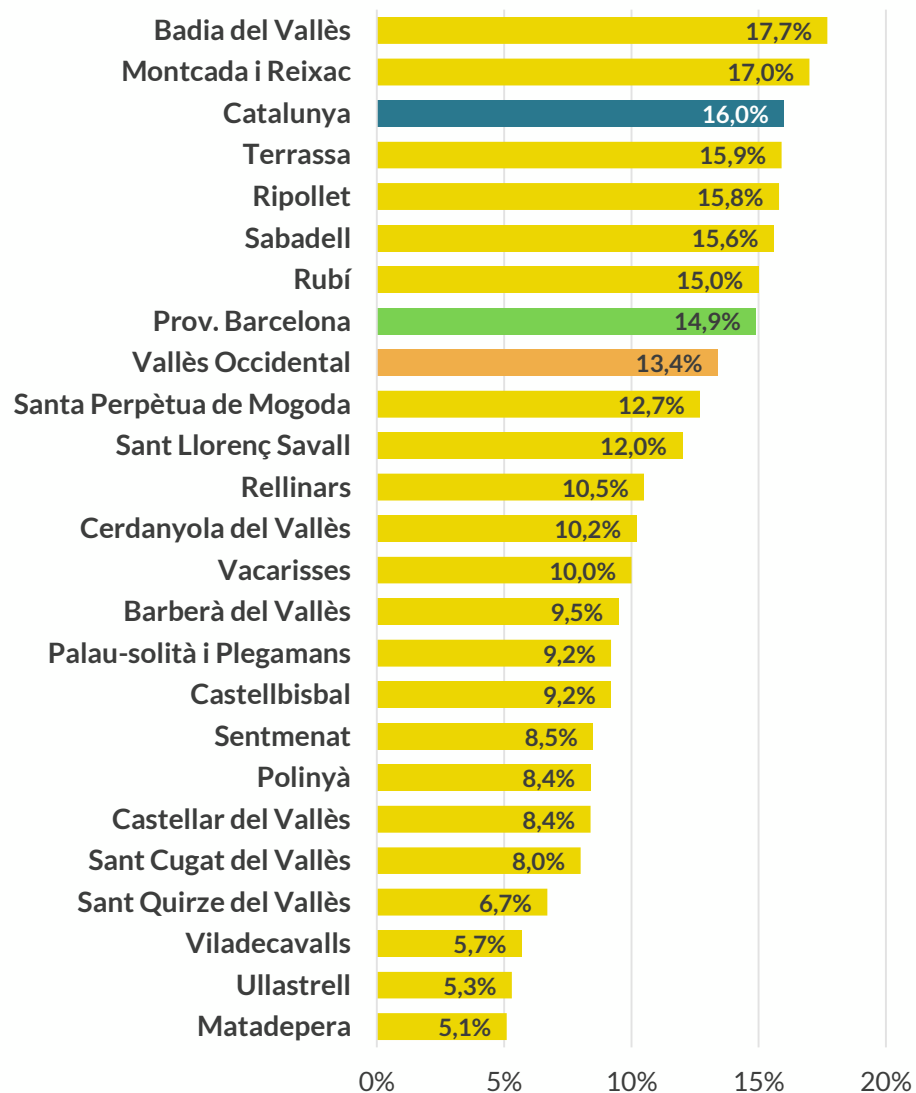

# Incidència de la pobresa

## Risc de pobresa

Una panoràmica molt més detallada, com la que ofereix el Mapa 7 i Taula 4, permet identificar un nombre molt rellevant de seccions censals (en concret, 111 de les 582 de la comarca) on la proporció de població en risc de pobresa és molt elevat, amb valors per sobre del 20%.

Aquestes zones, amb una alta incidència de la pobresa, es concentren en les capitals de comarca, Sabadell (47) i Terrassa (37) i les àrees urbanes amb les rendes més baixes de la comarca com Rubí (9), Ripollet (6), Montcada i Reixac (5), Badia del Vallès (5) i Santa Perpètua de Mogoda (2).

Dins d'aquest grup, cal parar atenció en determinades seccions (en concret, 25) on la proporció de població en risc de pobresa supera el 30%, arribant en alguns casos a valors d'entre el 45% i el 50%. El gruix d'aquestes zones es troben localitzades a Sabadell (12) en els barris del nord de la ciutat (Ca n'Oriac i Can Puiggener), al sud-oest (Els Merinals, Campoamor i Espronceda) i sud-est (Torreromeu i Can Roqueta).

En el cas de Terrassa, s'identifiquen 12 seccions distribuïdes per diferents zones de la ciutat al Districte 2 de Llevant (Ca n'Anglada, Montserrat, Torre-sana i Vilardell) al Districte 3 Sud (Can Palet i Can Palet II), al Districte 6 Nord-est (Ègara, Sant Llorenç) i al Districte 7 Sud-est (Can Parellada).

Taula 4. Distribució de les seccions censals per rang de taxa de risc de pobresa. Municipis del Vallès Occidental. 2021

Municipi	Seccions censals (n)	Taxa risc de pobresa (n seccions censals)					
		<10%	10%-15%	15%-20%	20%-25%	25%-30%	>30%
30Badia del Vallès	12		5	2	4	1	
Barberà del Vallès	23	12	8	3			
Castellar del Vallès	14	10	4				
Castellbisbal	6	5		1			
Cerdanyola del Vallès	34	18	10	6			
Gallifa	1						
Matadepera	4	4					
Montcada i Reixac	22	6	6	5	1	2	2
Palau-solità i Plegamans	8	5	2	1			
Polinyà	5	4		1			
Rellinars	1		1				
Ripollet	20	5	2	7	4	2	
Rubí	42	9	11	13	6	3	
Sabadell	158	53	27	31	18	17	12
Sant Cugat del Vallès	51	36	11	4			
Sant Llorenç Savall	1		1				
Sant Quirze del Vallès	12	10	2				
Santa Perpètua de Mogoda	16	7	6	1	1		1
Sentmenat	5	5					
Terrassa	137	35	42	23	13	14	10
Ullastrell	1	1					
Vacarisses	4	2	1	1			
Viladecavalls	5	5					
<b>Vallès Occidental</b>	<b>582</b>	<b>232</b>	<b>139</b>	<b>99</b>	<b>47</b>	<b>39</b>	<b>25</b>

# Incidència de la pobresa

Mapa 7. Taxa de risc de pobresa. 2021  
Vallès Occidental (seccions censals)

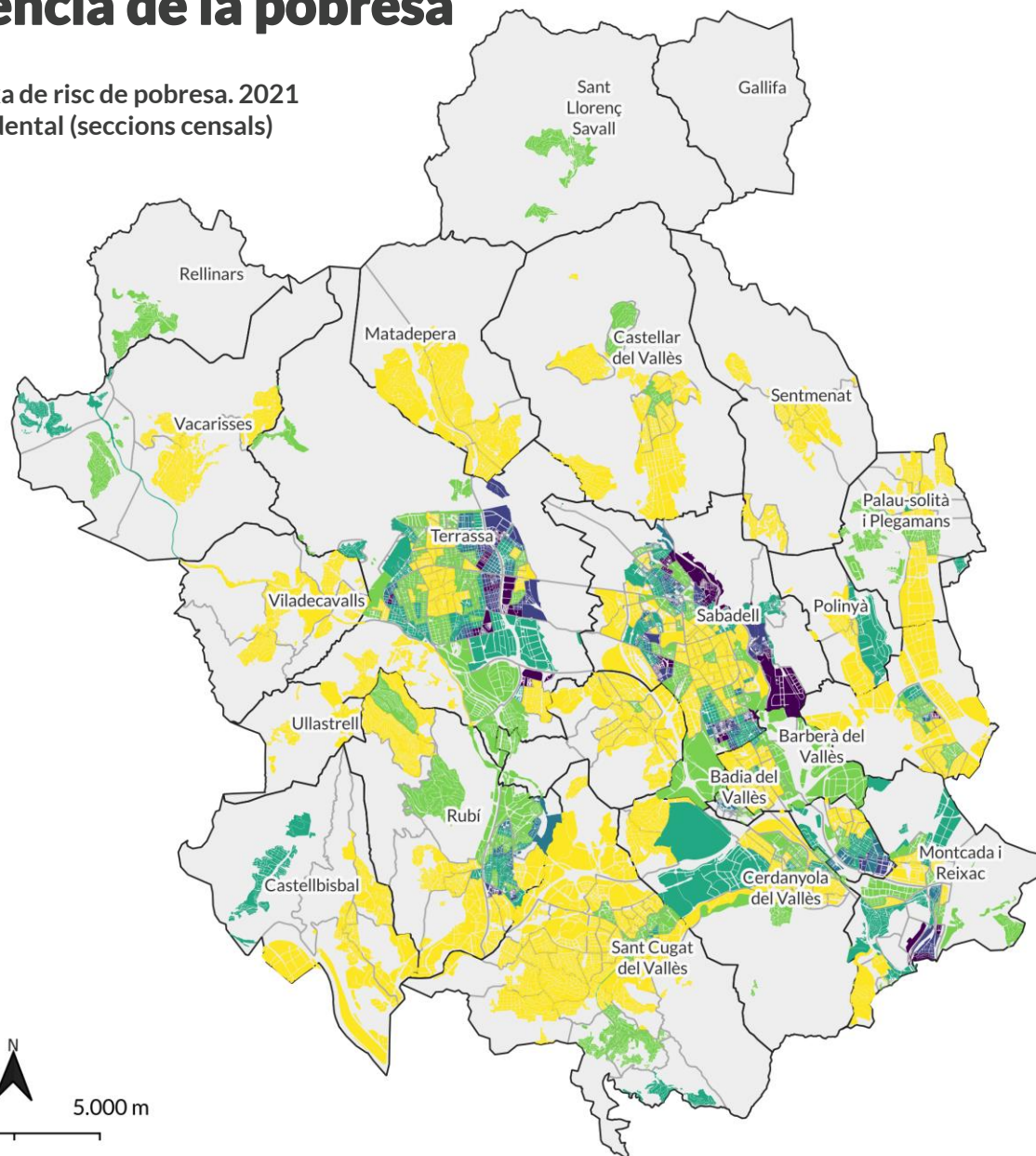

- Límit municipi
- Límit secció censal

### Taxa risc de pobresa [582]

- menys del 10% [232]
- de 10% a 15% [139]
- de 15% a 20% [99]
- de 20% a 25% [47]
- de 25% a 30% [39]
- Més del 30% [25]

### Estadístics descriptius:

Mínim: 3,1%  
Màxim: 50,5%  
Mitjana (secc. censals): 13,8%  
Mediana (secc. censals): 11,6%  
Primer quartil: 8%  
Tercer quartil: 17,7%

Elaborat per l'Observatori del Consell Comarcal del Vallès Occidental

Fonts:

Atles de Distribució de Renda de les Llars (INE)  
Cartografia seccions censals (INE)  
CartoCiudad (IGN)

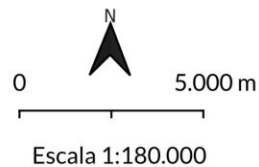

# Incidència de la pobresa

## Pobresa severa

En aquest informe, es considera que les persones en situació de pobresa severa són aquelles amb uns ingressos per unitat de consum inferiors al 40% de la mediana estatal (territori de règim fiscal comú). Aquesta xifra es notablement inferior al llindar per definir el risc de pobresa. En concret, per al 2021, el llindar de renda és de 6.580€ l'any.

A partir de les dades de l'ADRH és possible estimar la taxa de pobresa severa per a la comarca que, l'any 2021, era del 5,8%, el que representa unes 54.000 persones, aproximadament. Aquesta proporció és un punt inferior a la provincial (6,7%) i més d'un punt a la mitjana catalana (7,1%).

Com és raonable esperar, existeixen diferències territorials en la incidència de la pobresa severa: Montcada i Reixac (7,7%) i Badia del Vallès (7,4%) són els municipis amb les taxes més elevades, per sobre de la mitjana catalana (7,1%), seguits de Terrassa, Sabadell i Ripollet, tots tres amb un 6,8%, per sobre de la mitjana provincial (6,7%). A l'altre extrem, se situarien Matadepera (2,6%), Viladecavalls (2,1%) Ullastrell (2%).

Gràfic 12. Taxa de risc de pobresa severa. Municipis del Vallès Occidental, província de Barcelona i Catalunya. 2021

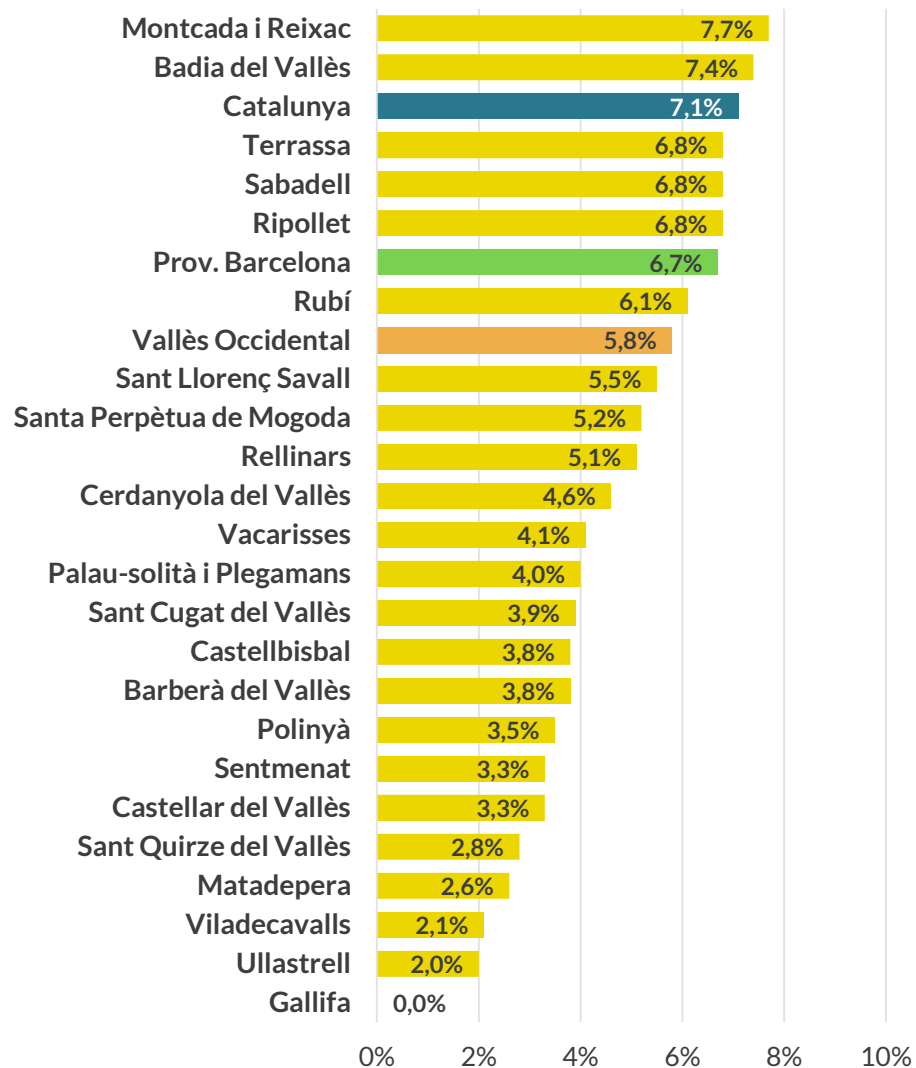

# Incidència de la pobresa

## Pobresa severa

El mapa amb una escala més detallada (Mapa 8 i Taula 5) revela l'existència de zones amb un incidència de la pobresa severa elevada. En concret, 56 seccions censals de les 582 de la comarca tenen una proporció de població d'entre el 10% i el 15% en situació de pobresa severa. La major part d'aquestes zones es concentren en les capitals de comarca (ambdues, amb 21 seccions cadascuna). Amb una incidència encara més elevada, superior al 15%, hi ha 18 seccions censals, localitzades principalment a Sabadell i Terrassa, en les mateixes zones o barris esmentats en les seccions precedents.

Taula 5. Distribució de les seccions censals per rang de taxa de pobresa severa. Municipis del Vallès Occidental. 2021

Municipi	Seccions censals (n)	Taxa pobresa severa (n seccions censals)					
		<5%	5%-10%	10%-15%	15%-20%	20%-25%	>25%
Badia del Vallès	12	4	6	2			
Barberà del Vallès	23	15	8				
Castellar del Vallès	14	12	2				
Castellbisbal	6	5	1				
Cerdanyola del Vallès	34	24	9	1			
Gallifa	1						
Matadepera	4	4					
Montcada i Reixac	22	8	10	3		1	
Palau-solità i Plegamans	8	7	1				
Polinyà	5	4	1				
Rellinars	1		1				
Ripollet	20	5	13	2			
Rubí	42	15	24	3			
Sabadell	158	68	55	21	12	2	
Sant Cugat del Vallès	51	42	8	1			
Sant Llorenç Savall	1		1				
Sant Quirze del Vallès	12	11	1				
Santa Perpètua de Mogoda	16	8	6	2			
Sentmenat	5	4	1				
Terrassa	137	55	58	21	2		1
Ullastrell	1	1					
Vacarisses	4	2	2				
Viladecavalls	5	5					
Vallès Occidental	582	299	208	56	14	3	1

# Incidència de la pobresa

Mapa 8. Taxa de risc de pobresa severa. 2021  
Vallès Occidental (seccions censals)

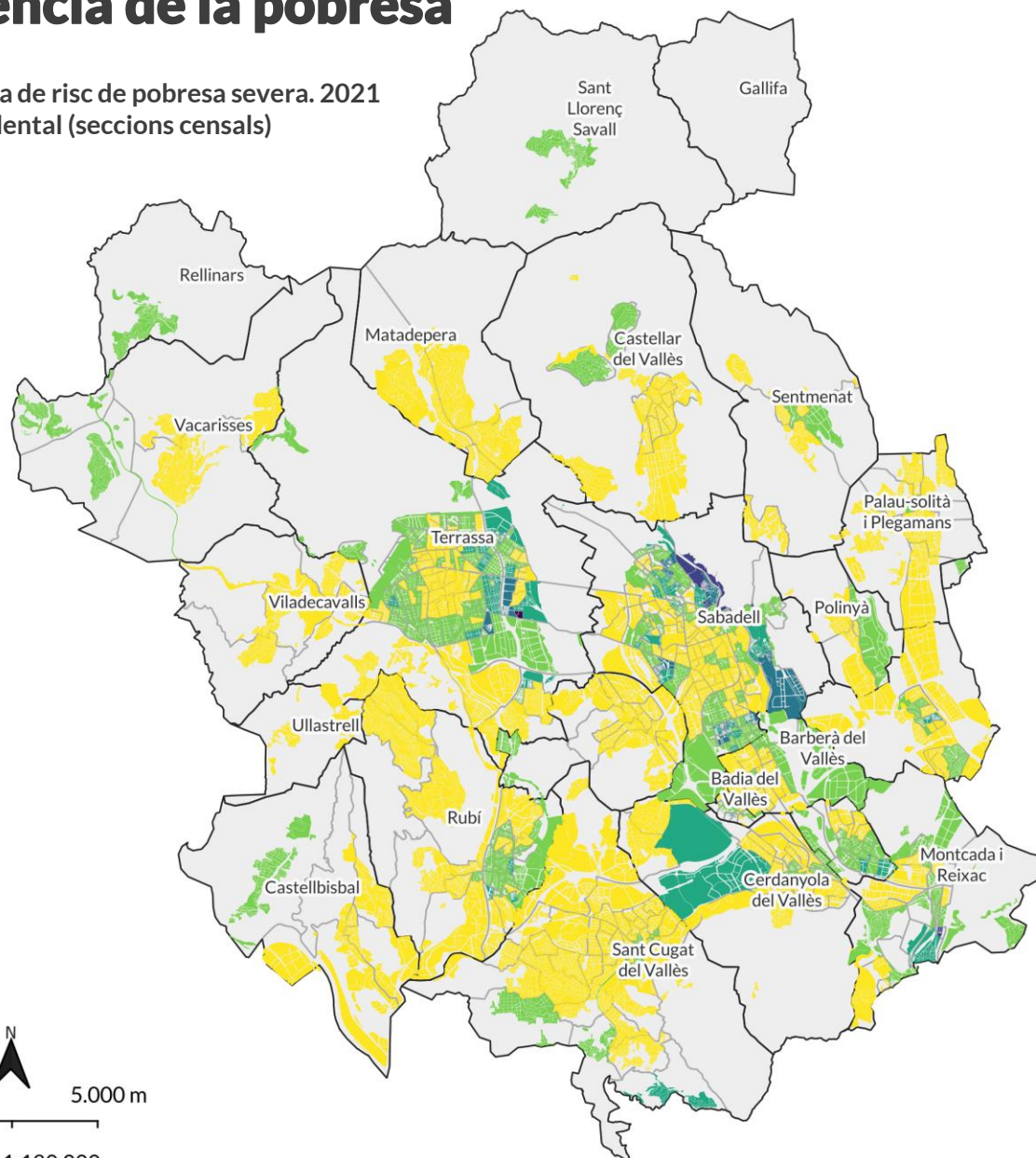

- Límit municipi
- Límit secció censal

### Taxa pobresa severa [582]

- menys del 5% [299]
- de 5% a 10% [208]
- de 10% a 15% [56]
- de 15% a 20% [14]
- de 20% a 25% [3]
- més del 25% [1]

### Estadístics descriptius:

Mínim: 0,5%  
Màxim: 28,2%  
Mitjana (secc. censals): 5,8%  
Mediana (secc. censals) 4,8%  
Primer quartil: 3,2%  
Tercer quartil: 7,4%

Elaborat per l'Observatori del Consell Comarcal del Vallès Occidental

Fonts:  
Atles de Distribució de Renda de les Llars (INE)  
Cartografia seccions censals (INE)  
CartoCiudad (IGN)



Escala 1:180.000



# Incidència de la pobresa

## Variació dels indicadors de pobresa

L'anàlisi temporal dels indicadors d'incidència evidència una disminució de la població en risc de pobresa a la comarca. En efecte, s'observa un descens sostingut de la taxa de risc de pobresa i pobresa severa des de 2015 fins al 2019, abans de l'arribada de la pandèmia (fet que va interrompre aquesta tendència) i que es reprèn l'any 2021.

Encara que la taxa comarcal és inferior a la provincial i a la del conjunt de Catalunya, l'evolució ha estat similar en els darrers anys, a excepció del 2020, quan els valors de la comarca es van mantenir en relació amb el risc de pobresa i inclús es van reduir en els de pobresa severa, a diferència dels altres territoris supramunicipals analitzats que van augmentar en ambdues taxes.

S'ha de tenir en compte que només amb el creixement econòmic no és suficient per reduir la pobresa. Entre els anys 2015 i 2019 la renda neta per persona es va incrementar un 14,8%; en canvi, en aquest mateix període la taxa de risc de pobresa va passar del 15,8% al 13,9%, el que suposa una disminució de 2,5 punts percentuals.

En aquesta línia, l'Agenda 2030, estableix com a fita reduir, al menys a la meitat, la proporció de persones que viuen en situació de pobresa en l'horitzó de l'any 2030. De manera que, tot i el descens de la pobresa dels darrers anys, la comarca, com també succeeix a escala autonòmica i nacional, es encara lluny d'assolir aquest objectiu. A més, com d'assenyalat els canvis en la conjuntura econòmica poden tenir un impacte negatiu sobre els

ingressos i condicions de vida de la població, com va succeir amb l'arribada de la pandèmia.

Les diferències territorials també es reflecteixen en les variacions de les taxes de pobresa relativa. La majoria dels municipis han disminuït les taxes de pobresa respecte de 2015, tot i així hi ha municipis amb més població i elevades taxes, com Terrassa que ha reduït el risc de pobresa en gairebé 3 punts percentuals, mentre que d'altres, també amb valors elevats, només han disminuït al voltant d'un punt, com Montcada i Reixac.

# Incidència de la pobresa

## Variació de la incidència de la pobresa

Gràfic 13. Evolució de la taxa de risc de pobresa i de pobresa severa (%). Vallès Occidental. 2015-2021

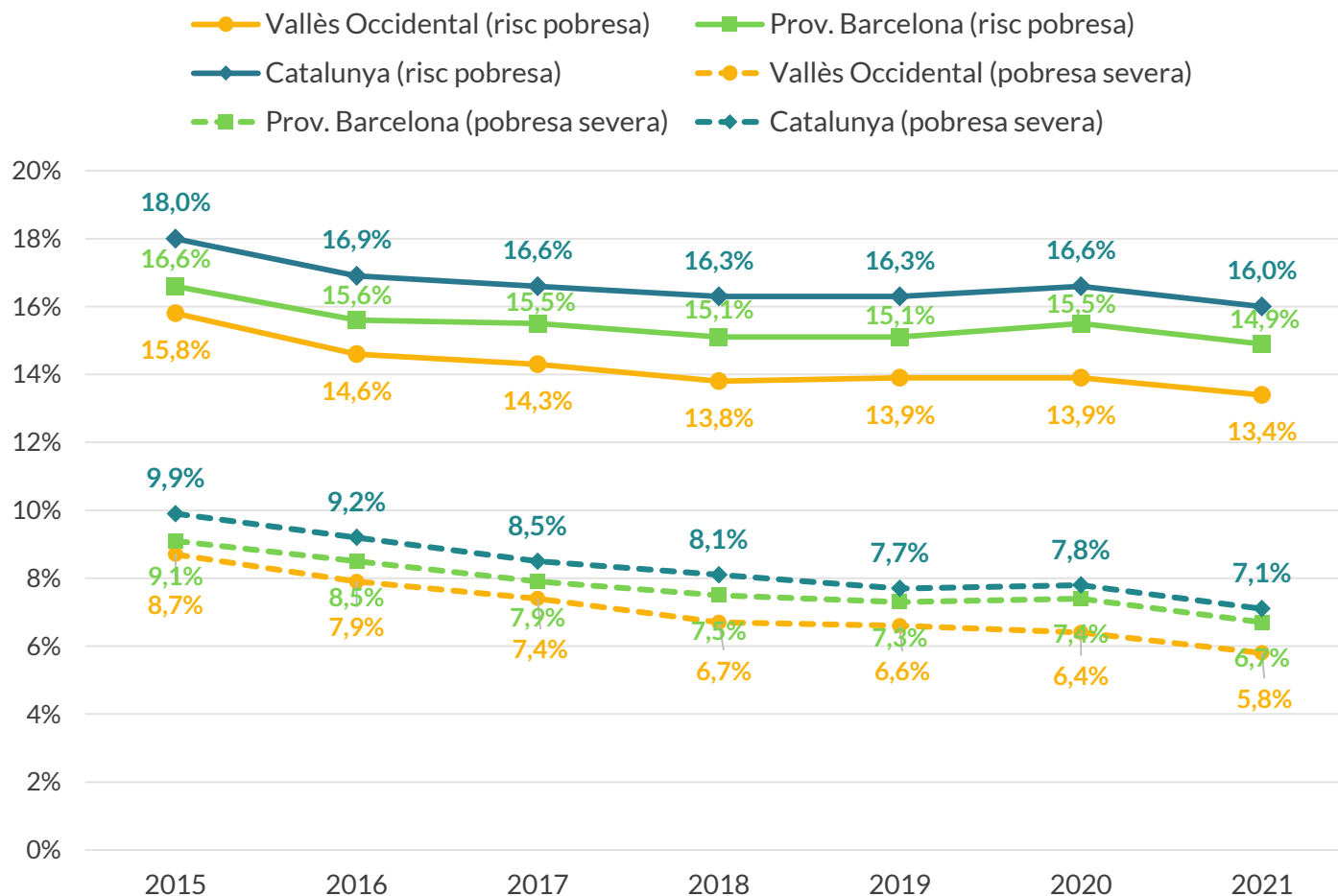

La reducció anual de la taxa de risc de pobresa a la comarca en 2021, suposa un descens d'aproximadament, 5.400 persones menys en aquesta situació, passant del 13,9% al 13,4%. Tanmateix, aquesta reducció es produeix després de dos anys consecutius amb un augment absolut de la població en risc de pobresa.

És, precisament, en 2020 que el comportament de la taxa comarcal varia respecte a la província o al conjunt català. Aquests dos territoris van augmentar-la, mentre que la comarca la va mantenir o inclús en el cas de la pobresa severa, la va reduir.

En aquesta darrera el valor ha caigut de manera continuada en els darrers anys i, especialment, en 2021, amb gairebé 6.000 persones menys.

# Incidència de la pobresa

## Variació de la incidència de la pobresa

Taula 6. Variació anual de la taxa de risc de pobresa (%). Municipis del Vallès Occidental. 2016-2021

Municipi	2016	2017	2018	2019	2020	2021
Rellinars	-3,7%	-3,4%	0,2%	-4,8%	-1,0%	2,1%
Castellbisbal	-1,3%	0,4%	-1,3%	0,8%	-0,4%	0,1%
Vacarisses	-0,8%	-0,8%	-0,2%	-1,1%	-0,1%	0,0%
Viladecavalls	-1,0%	0,3%	-0,5%	-0,6%	-1,5%	-0,1%
Ripollet	-1,2%	-0,2%	0,0%	0,1%	-0,1%	-0,1%
Sant Cugat del Vallès	-0,8%	-0,1%	-0,2%	0,0%	-0,7%	-0,3%
Polinyà	0,0%	-1,3%	-0,8%	0,7%	0,1%	-0,4%
Sant Llorenç Savall	0,2%	-0,7%	-0,8%	-0,3%	-1,9%	-0,4%
Terrassa	-1,3%	-0,4%	-0,7%	0,0%	0,0%	-0,4%
Badia del Vallès	-2,2%	-0,3%	-0,9%	-0,1%	0,4%	-0,5%
Cerdanyola del Vallès	-1,0%	-0,3%	-0,4%	-0,2%	0,3%	-0,5%
Santa Perpètua de Mogoda	-1,4%	0,4%	-0,8%	-0,1%	0,0%	-0,5%
Vallès Occidental	-1,2%	-0,3%	-0,5%	0,0%	0,1%	-0,6%
Sentmenat	-1,9%	0,0%	-1,0%	0,2%	-0,2%	-0,6%
Rubí	-1,1%	-0,8%	-0,5%	-0,2%	0,2%	-0,6%
Castellar del Vallès	-1,4%	-0,4%	-1,1%	0,1%	-0,2%	-0,7%
Palau-solità i Plegamans	-0,9%	-1,1%	0,2%	0,0%	-0,3%	-0,7%
Sant Quirze del Vallès	-1,1%	0,0%	-0,1%	-0,2%	0,3%	-0,7%
Barberà del Vallès	-1,1%	-0,5%	-0,1%	-0,2%	-0,1%	-0,8%
Montcada i Reixac	-0,8%	-0,2%	-0,2%	0,2%	0,6%	-0,9%
Sabadell	-1,5%	-0,1%	-0,5%	0,3%	0,4%	-0,9%
Matadepera	-0,5%	-0,1%	-0,9%	0,4%	0,2%	-1,0%
Ullastrell	-1,7%	0,7%	-1,0%	-1,0%	-0,8%	-1,3%

Nota: dades no disponibles per a Gallifa. Els municipis apareixen ordenats de manera descendent d'acord amb el valor de la variació anual de la taxa de risc de pobresa de l'any 2021.

En 2021, només hi ha dos municipis a la comarca que han augmentat la taxa de risc de pobresa, Rellinars (+2,1%) i Castellbisbal (+0,1%). Vacarisses la manté i els altres vint la redueixen.

Entre els municipis amb més població, destaca el descens de Sabadell (-0,9%) i Montcada i Reixac (-0,9%). La reducció anual més generalitzada es va registrar en 2016, mentre que en 2019, i especialment en 2020, van ser els anys que va incrementar la taxa a un major nombre de municipis.

# Incidència de la pobresa

## Variació de la incidència de la pobresa

Taula 7. Variació anual de la taxa de pobresa severa (%). Municipis del Vallès Occidental. 2016-2021

Municipi	2016	2017	2018	2019	2020	2021
Rellinars	-1,6%	-3,2%	0,5%	-1,4%	-2,1%	2,2%
Palau-solità i Plegamans	-0,8%	-0,7%	-0,2%	-0,3%	-0,4%	0,1%
Viladecavalls	-0,3%	-0,4%	-0,6%	-0,5%	-0,7%	0,0%
Polinyà	-0,4%	-0,6%	-0,4%	0,0%	0,3%	-0,1%
Sant Cugat del Vallès	-0,5%	-0,1%	0,1%	-0,3%	-0,7%	-0,2%
Castellbisbal	-1,1%	-0,3%	0,1%	0,3%	-0,5%	-0,2%
Cerdanyola del Vallès	-0,3%	-0,5%	-0,6%	-0,1%	0,0%	-0,2%
Sant Llorenç Savall	0,6%	-1,2%	-0,7%	0,4%	-1,2%	-0,3%
Badia del Vallès	-1,2%	-0,4%	-1,7%	-0,1%	-0,3%	-0,4%
Ripollet	-0,7%	-0,3%	-0,6%	-0,1%	-0,2%	-0,5%
Castellar del Vallès	-0,4%	-1,0%	-0,2%	-0,3%	-0,2%	-0,5%
Santa Perpètua de Mogoda	-0,4%	-0,9%	-0,7%	0,2%	-0,3%	-0,5%
Ullastrell	-0,8%	-0,3%	0,0%	-1,4%	-0,3%	-0,5%
Vacarisses	-0,3%	-0,7%	-1,5%	0,3%	-0,3%	-0,5%
Matadepera	-0,7%	0,0%	-0,5%	-0,1%	0,3%	-0,6%
Terrassa	-1,0%	-0,6%	-1,1%	0,0%	-0,5%	-0,6%
Vallès Occidental	-0,8%	-0,6%	-0,6%	-0,1%	-0,2%	-0,6%
Sant Quirze del Vallès	-0,7%	0,0%	-0,4%	-0,1%	0,1%	-0,7%
Barberà del Vallès	-0,3%	-0,6%	-0,4%	-0,1%	0,0%	-0,8%
Montcada i Reixac	-0,3%	-0,7%	-0,7%	-0,1%	-0,1%	-0,8%
Rubí	-0,8%	-1,4%	-0,4%	-0,3%	-0,1%	-0,8%
Sentmenat	-0,9%	0,1%	-0,8%	0,2%	0,1%	-0,9%
Sabadell	-1,1%	-0,6%	-0,6%	-0,1%	0,0%	-1,0%

Nota: dades no disponibles per a Gallifa. Els municipis apareixen ordenats de manera descendent d'acord amb el valor de la variació anual de la taxa de pobresa severa de l'any 2021.

La taxa de pobresa severa només creix anualment en dos municipis en 2021: Rellinars (+2,2%) i Palau-solità i Plegamans (+0,1%). En canvi, es manté a Viladecavalls i es redueix en els altres vint municipis.

Entre els municipis amb més habitants, destaca el descens de la població en situació de pobresa severa a Sabadell (-1%); també, la de Rubí, Montcada i Reixac i Barberà del Vallès, amb una reducció del 0,8% respecte a l'any anterior.

En 2016 i en 2017 va haver-hi un major nombre de municipis que van reduir la taxa de pobresa severa, mentre que en 2019 i 2020, és quan va haver-hi més que la van incrementar. Tanmateix, en aquests dos anys la taxa de pobresa severa s'ha reduït a més municipis que la de risc de pobresa.

# Incidència de la pobresa

## Variació de la incidència de la pobresa

Gràfic 14. Variació anual de la taxa de risc de pobresa (p.p.). Municipis del Vallès Occidental. 2020-2021

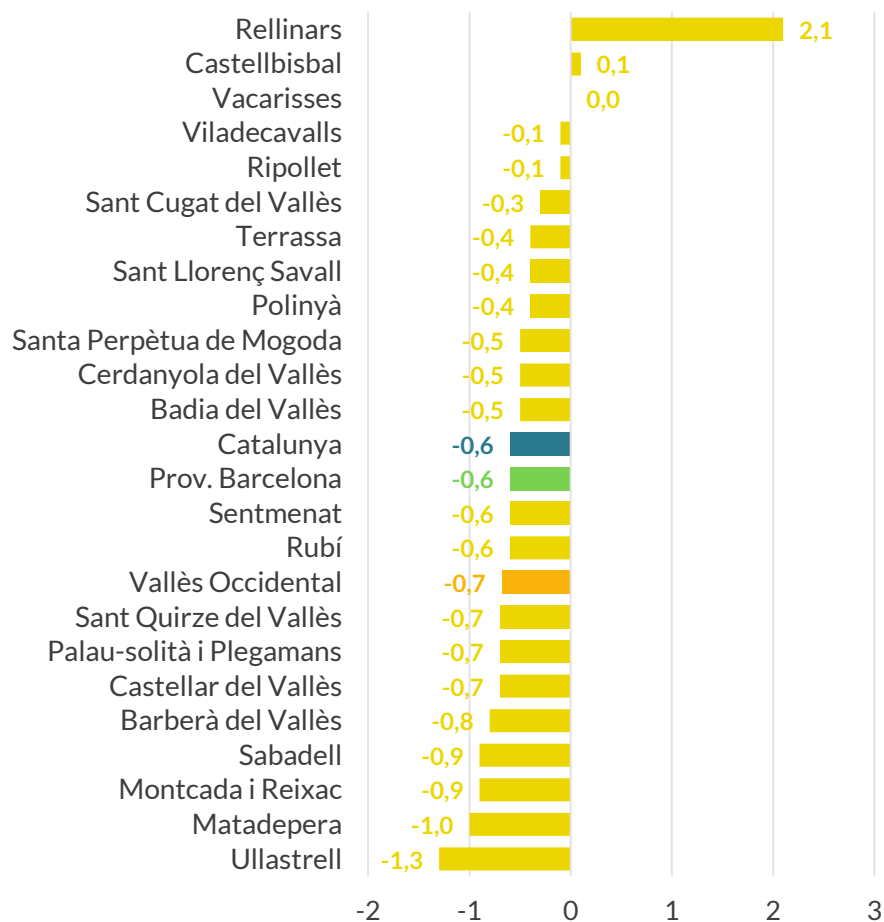

Nota: les dades de Gallifa no estan disponibles per a la taxa de risc de pobresa.

Gràfic 15. Variació de la taxa de risc de pobresa (p.p.). Municipis del Vallès Occidental. 2015-2021

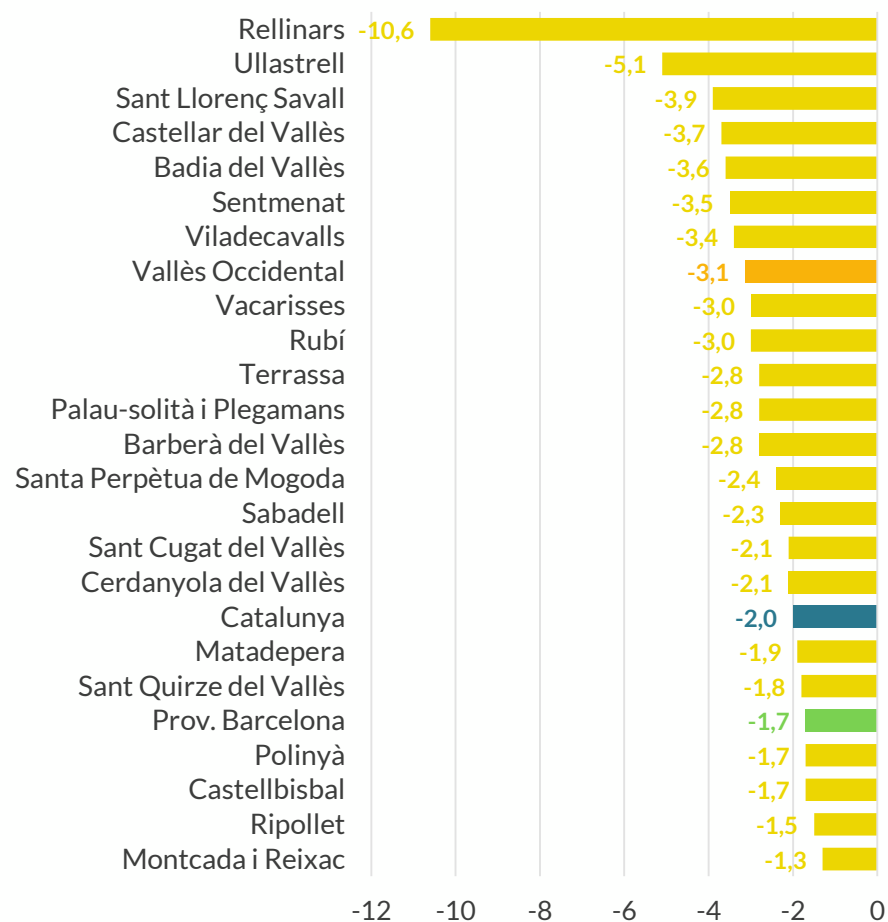

# Incidència de la pobresa

## Variació de la incidència de la pobresa

Gràfic 16. Variació anual de la taxa de pobresa severa (p.p.). Municipis del Vallès Occidental. 2020-2021

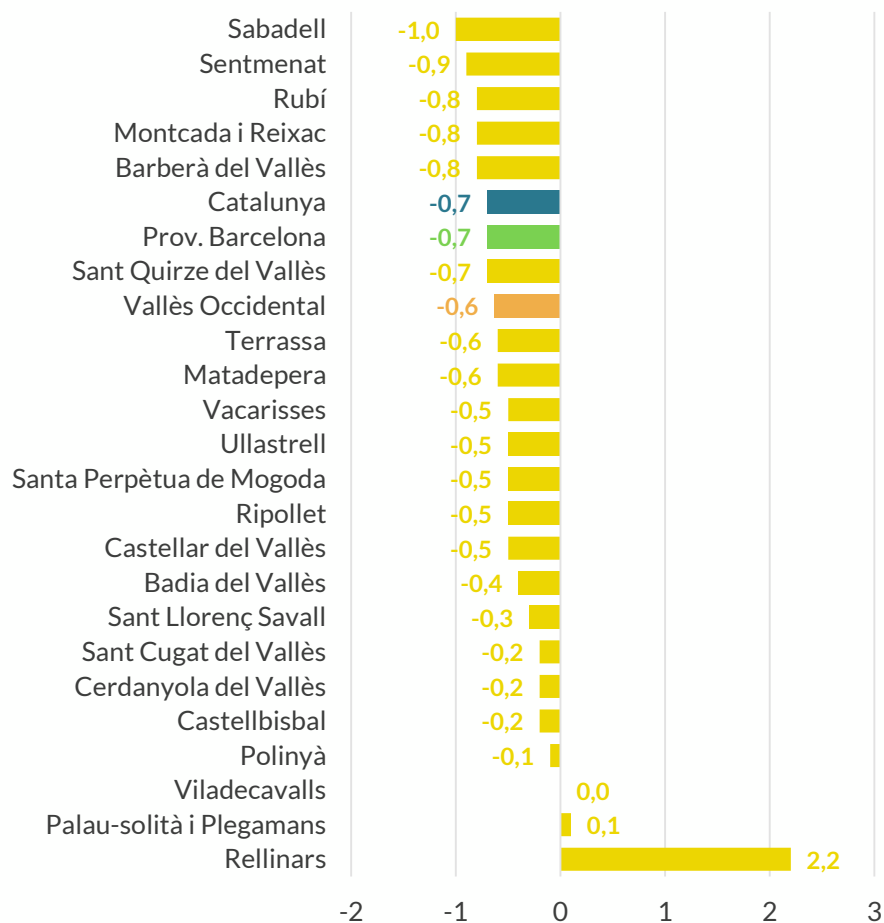

Gràfic 17. Variació de la taxa de pobresa severa (p.p.). Municipis del Vallès Occidental. 2015-2021

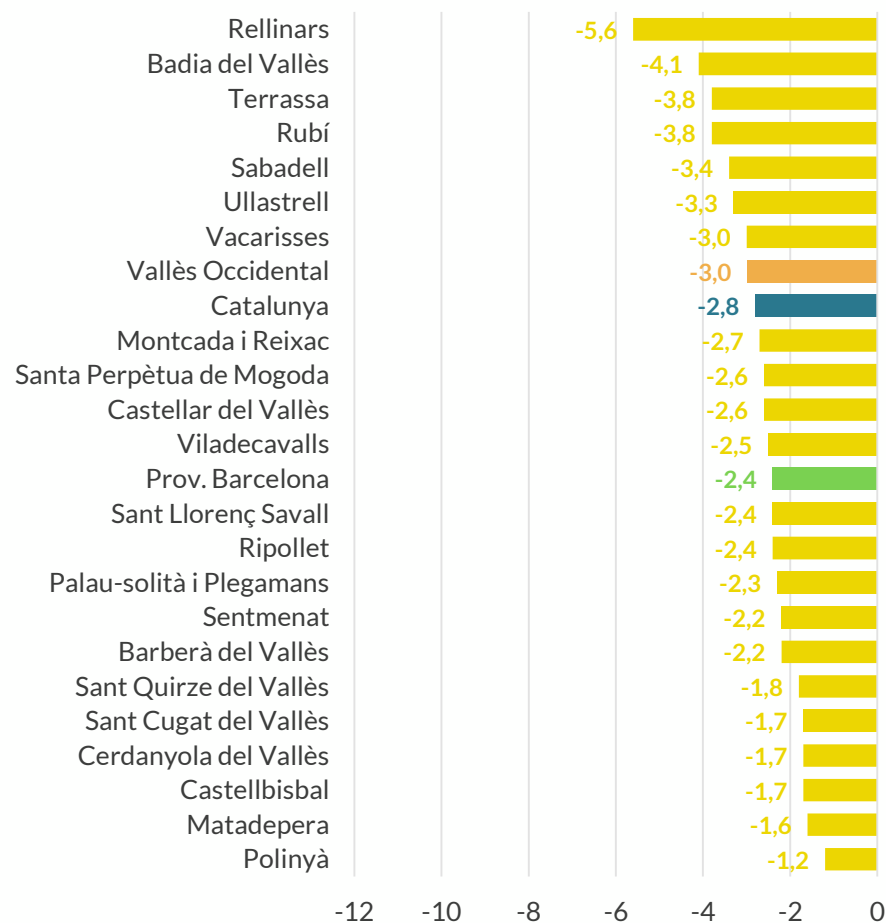

Nota: les dades de Gallifa no estan disponibles per a la taxa de pobresa severa.

# Incidència de la pobresa

## Incidència de la pobresa segons perfil sociodemogràfic

La incidència de la pobresa no afecta por igual la població. De la mateixa manera que s'observen diferències territorials, també existeixen entre grups socials en funció del sexe, l'edat o nacionalitat. A través dels indicadors de risc de pobresa i de pobresa severa s'explora aquest fenomen des del punt de vista de la incidència i per a una adequada comprensió de la pobresa és necessari fer una anàlisi del seu perfil que permeti descriure la seva composició i característiques exclusives. Per exemple, en els darrers anys la taxa s'ha reduït al Vallès Occidental per a la majoria dels grups analitzats, però es manté molt elevada entre les persones amb nacionalitat estrangera i les llars amb infants o adolescents o inclús, augmenta en el grup de persones grans.

Tot i que la taxa de pobresa s'ha reduït tant en els homes com en les dones, la bretxa de gènere en pobresa s'ha ampliat en els darrers anys, arribant al màxim en 2021. Aquesta diferència és inferior a altres bretxes de gènere, com la de salaris o de pensions; però cal recordar que l'indicador de la taxa de risc de pobresa no té en consideració la multidimensionalitat d'aquest fenomen, el que impedeix veure la perpetuació intergeneracional de la pobresa que afecta les dones (Gálvez, 2022). Ser dona actualment es pot associar a tenir un major nivell formatiu, no obstant això, aquest avantatge no es tradueix en millors condicions laborals, atès que, per exemple, estan altament representades en sectors laborals precaris i de baixa remuneració, una major participació en el treball informal i més càrregues domèstiques i de cures.

Les persones grans han doblat el pes relatiu, passant del 15,6% de població a la comarca en 2015 al 17% en 2021. El que significa, que en aquesta franja d'edat hi ha més persones en risc de pobresa que fa set anys, al voltant de les 3.400 més. Aquest notable increment ha afectat amb més intensitat a les dones (ARPE, 2023).

La presència d'infants i adolescents suposa un factor agreujant de la pobresa a les llars, tant pel que es refereix a la seva extensió com a la seva intensitat, com apunten les dades de risc de pobresa, en el cas del Vallès Occidental amb una taxa deu punts superior a la del gruix de la població adulta. Les condicions materials de cada llar, el diferent accés als recursos i la falta de capacitats es retroalimenten i es multipliquen les privacions, especialment en la infància, el que desemboca que una falta d'oportunitats reals a la vida adulta (Gálvez, 2022).

El país de naixement és la circumstància externa que més afecta actualment el nivell de renda, com de mostra la diferència de 30 punts entre la taxa de risc de pobresa de la població amb nacionalitat espanyola i estrangera. La creixent explosió del nombre de persones amb nacionalitat estrangera en les darreres dècades ha portat al fet que es concentrin en determinats sectors urbans, molts dels quals són barris dominats per la pobresa e inclús la marginalitat (Benito i López, 2023).

# Incidència de la pobresa

## Incidència de la pobresa segons perfil sociodemogràfic

Gràfic 18. Evolució de la taxa de risc de pobresa i de la taxa de risc de pobresa severa segons sexe. Vallès Occidental. 2015-2021

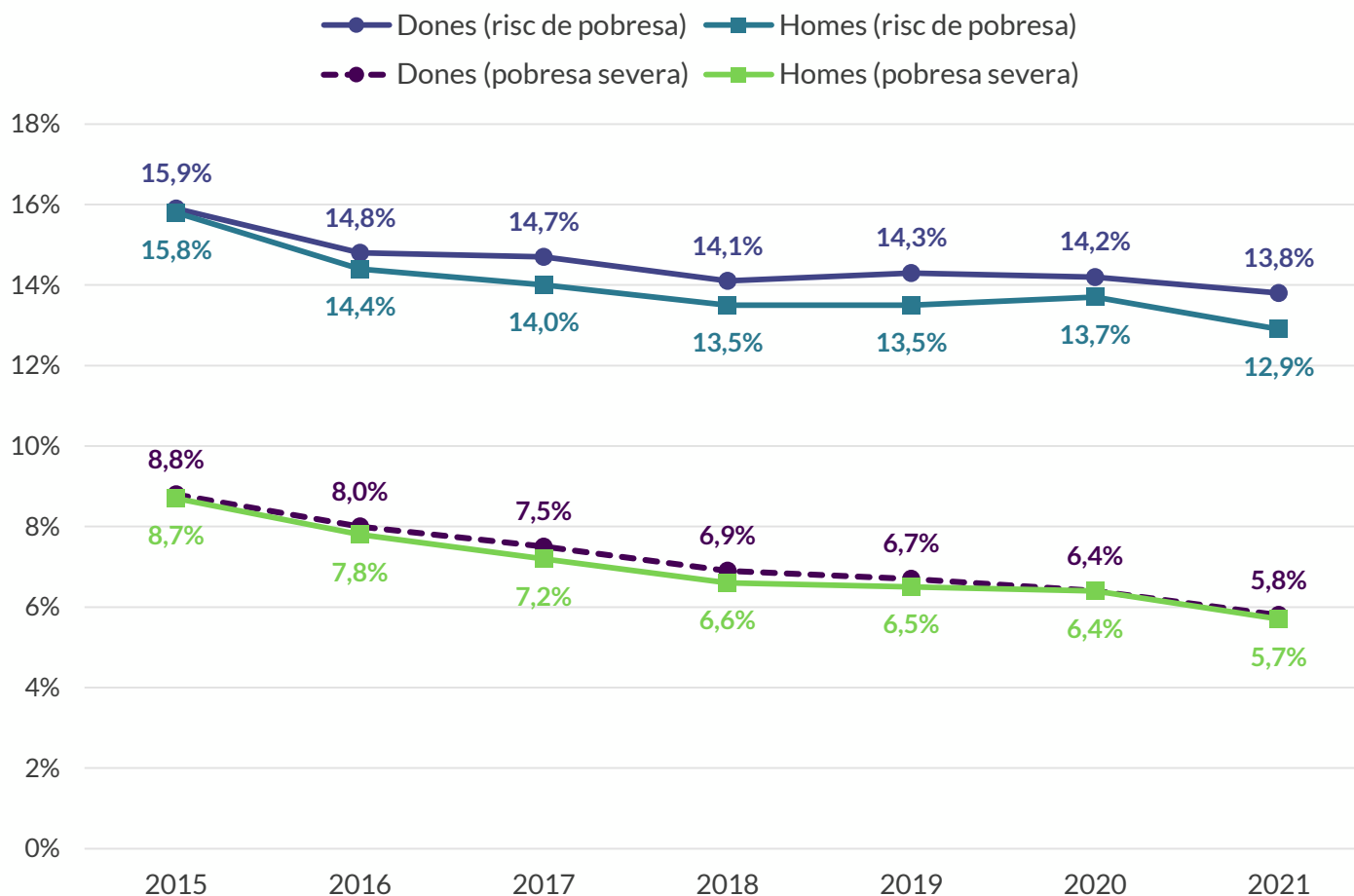

Nota: el càlcul de la taxa de risc de pobresa mitjana comarcal per sexe està realitzat amb les dades disponibles dels municipis de més de 100 habitants.

El 13,8% de les dones de la comarca es troben en situació de risc de pobresa, en canvi, la taxa dels homes és al voltant d'un punt inferior, del 12,9%; sent la diferència més elevada entre els dos sexes en aquest període.

Respecte de 2015, tots dos col·lectius han reduït la taxa de risc de pobresa. Tanmateix, ambdós se situaven gairebé en el 16%, però és el grup dels homes el que l'ha reduït amb més intensitat, 2,9 punts menys, i les dones 2,1 punts, el que ha provocat un eixamplament de la bretxa de gènere per pobresa.

La taxa de pobresa severa és similar per als dos sexes, de 5,8% per a les dones i de 5,7% per als homes. Tots dos col·lectius han reduït en 3 punts la taxa respecte de 2015, el que ha provocat que no hi hagi pràcticament diferència entre aquest tipus de pobresa.



# Incidència de la pobresa

## Incidència de la pobresa segons perfil sociodemogràfic

Taula 8. Taxa de risc de pobresa i de pobresa severa per sexe. Municipis del Vallès Occidental, província de Barcelona i Catalunya. 2021

Municipi	Taxa de risc de pobresa			Taxa de pobresa severa		
	Dones	Homes	Diferència (p.p.)	Dones	Homes	Diferència (p.p.)
Badia del Vallès	18,1%	17,2%	0,9	7,6%	7,1%	0,5
Barberà del Vallès	10,1%	9,0%	1,1	3,9%	3,6%	0,3
Castellar del Vallès	8,6%	8,2%	0,4	3,2%	3,4%	-0,2
Castellbisbal	9,6%	8,9%	0,7	4,0%	3,6%	0,4
Cerdanyola del Vallès	10,6%	9,8%	0,8	4,7%	4,4%	0,3
Matadepera	5,4%	4,9%	0,5	2,6%	2,6%	0,0
Montcada i Reixac	17,6%	16,4%	1,2	7,8%	7,5%	0,3
Palau-solità i Plegamans	9,9%	8,6%	1,3	4,3%	3,7%	0,6
Polinyà	8,6%	8,1%	0,5	3,5%	3,5%	0,0
Rellinars	10,0%	10,9%	-0,9	4,5%	5,7%	-1,2
Ripollet	16,4%	15,1%	1,3	7,1%	6,4%	0,7
Rubí	15,8%	14,2%	1,6	6,5%	5,8%	0,7
Sabadell	16,0%	15,2%	0,8	6,7%	6,8%	-0,1
Sant Cugat del Vallès	8,4%	7,6%	0,8	4,0%	3,8%	0,2
Sant Llorenç Savall	12,3%	11,6%	0,7	5,8%	5,2%	0,6
Sant Quirze del Vallès	7,0%	6,3%	0,7	2,8%	2,8%	0,0
Santa Perpètua de Mogoda	12,9%	12,6%	0,3	5,3%	5,2%	0,1
Sentmenat	8,8%	8,2%	0,6	3,1%	3,5%	-0,4
Terrassa	16,3%	15,4%	0,9	6,8%	6,7%	0,1
Ullastrell	5,2%	5,3%	-0,1	2,0%	2,0%	0,0
Vacarisses	10,3%	9,7%	0,6	3,9%	4,4%	-0,5
Viladecavalls	5,6%	5,9%	-0,3	2,0%	2,2%	-0,2
<b>Vallès Occidental</b>	<b>13,8%</b>	<b>12,9%</b>	<b>0,9</b>	<b>5,8%</b>	<b>5,7%</b>	<b>0,2</b>
Prov. Barcelona	15,2%	14,6%	0,6	6,7%	6,7%	0,0
Catalunya	16,2%	15,8%	0,4	7,1%	7,2%	-0,1

Nota: la taula només inclou els municipis de la comarca amb més de 100 habitants.

En 19 dels 23 municipis de la comarca la taxa de risc de pobresa de les dones és superior a la dels homes. En un municipi registren el mateix valor (Gallifa) i en tres hi ha una major proporció d'homes en risc de pobresa (Ullastrell, Viladecavalls i Rellinars).

Rubí és el municipi amb una major diferència entre sexes, d'1,6 punts percentuals. Per sobre de la diferència comarcal (0,9 p.p.), també se situen Palau-solità i Plegamans (1,3 p.p.), Ripollet (1,3 p.p.), Montcada i Reixac (1,2 p.p.) i Barberà del Vallès (1,1 p.p.).

Les diferències en la taxa de pobresa severa varien respecte de la de risc de pobresa, a 12 municipis tenen una taxa més elevada les dones, a 5 tenen la mateixa i a 6 és més elevada la dels homes.

# Incidència de la pobresa

## Incidència de la pobresa segons perfil sociodemogràfic

Gràfic 19. Evolució de la taxa de risc de pobresa i taxa de risc de pobresa severa per grans grups d'edat. Vallès Occidental. 2021

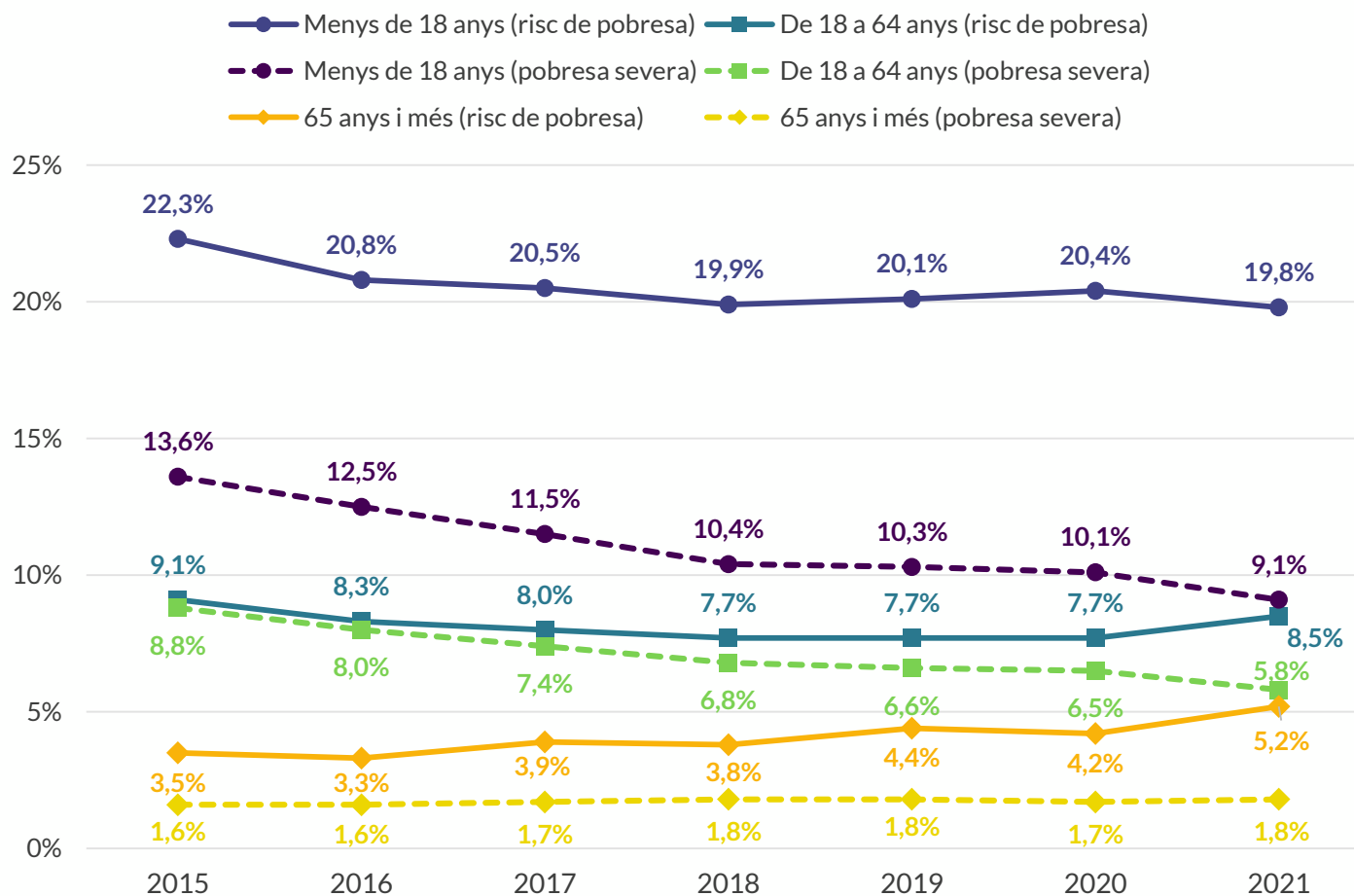

Nota: el càlcul de la taxa de risc de pobresa mitjana comarcal per grups d'edat està realitzat amb les dades disponibles dels municipis de més de 2.500 habitants.

El 19,8% de les persones amb menys de 18 anys de la comarca es troba en risc de pobresa, entre 11 i 14 punts superior a la resta de grups. La taxa del gruix de la població (de 18 a 64 anys) és de 8,5% i la de persones grans (de 65 anys i més) és la més baixa, del 5,2%.

Tanmateix, aquest darrer grup és l'únic que presenta una taxa més elevada que en 2015, amb un increment d'1,7 punts. El valor de la població infantil i adolescent és la que presenta la major reducció, de 2,6 punts, seguida de la del grup d'entre 18 a 64 anys (-0,6 p.p.).

La taxa de pobresa severa també és molt superior entre les persones més joves (9,1%), tot i que la diferència entre grups és menor que la taxa de risc de pobresa, entre 3 i 7 punts superior, situant-se la del gruix de la població en 5,2% i la de les persones grans en 1,8%.

# Incidència de la pobresa

## Incidència de la pobresa segons perfil sociodemogràfic

Taula 9. Taxa de risc de pobresa i de risc de pobresa severa per grans grups d'edat. Municipis del Vallès Occidental, província de Barcelona i Catalunya. 2021

Municipi	Taxa de risc de pobresa			Taxa de pobresa severa		
	Menys de 18 anys	De 18 a 64 anys	65 anys i més	Menys de 18 anys	De 18 a 64 anys	65 anys i més
Badia del Vallès	29,3%	17,1%	10,1%	15,2%	7,0%	2,2%
Barberà del Vallès	13,3%	9,2%	6,6%	5,9%	3,8%	1,2%
Castellar del Vallès	10,8%	8,2%	6,4%	4,9%	3,4%	1,4%
Castellbisbal	13,2%	8,4%	7,3%	5,9%	3,5%	2,0%
Cerdanyola del Vallès	14,1%	10,5%	6,5%	6,5%	5,1%	1,4%
Matadepera	5,6%	5,5%	3,0%	2,7%	3,0%	1,0%
Montcada i Reixac	26,8%	16,2%	8,0%	13,0%	7,4%	1,9%
Palau-solità i Plegamans	12,9%	9,2%	5,5%	6,0%	4,1%	1,4%
Polinyà	11,7%	7,4%	7,1%	5,1%	3,2%	1,8%
Ripollet	23,2%	15,0%	9,9%	10,5%	6,8%	1,9%
Rubí	22,6%	14,3%	9,0%	9,9%	6,1%	1,9%
Sabadell	24,3%	15,3%	7,9%	11,5%	6,9%	1,7%
Sant Cugat del Vallès	9,0%	8,1%	6,3%	4,6%	4,1%	2,3%
Sant Llorenç Savall	17,6%	12,0%	7,4%	8,9%	5,7%	2,4%
Sant Quirze del Vallès	8,6%	6,5%	4,7%	3,9%	2,9%	1,2%
Santa Perpètua de Mogoda	18,3%	12,2%	8,1%	7,7%	5,3%	2,0%
Sentmenat	12,2%	8,1%	4,7%	4,8%	3,4%	0,7%
Terrassa	24,8%	15,3%	8,1%	11,3%	6,7%	1,9%
Vacarisses	12,9%	9,3%	8,6%	5,5%	4,2%	1,5%
Viladecavalls	8,3%	5,4%	4,0%	3,3%	2,0%	0,9%
<b>Vallès Occidental</b>	<b>19,8%</b>	<b>8,5%</b>	<b>5,2%</b>	<b>9,1%</b>	<b>5,8%</b>	<b>1,8%</b>
<b>Prov. Barcelona</b>	<b>21,8%</b>	<b>15,0%</b>	<b>8,2%</b>	<b>10,5%</b>	<b>7,1%</b>	<b>2,1%</b>
<b>Catalunya</b>	<b>23,7%</b>	<b>16,0%</b>	<b>9,0%</b>	<b>11,3%</b>	<b>7,5%</b>	<b>2,3%</b>

Nota: Nota: la taula només inclou els municipis de la comarca amb més de 2.500 habitants.

A 6 municipis la taxa de risc de pobresa de la població de menys de 18 anys és superior a la comarcal (19,7%). Destaquen Badia del Vallès (29,3%), Montcada i Reixac (26,8%), Terrassa (24,8%) i Sabadell (24,3%). Les taxes de risc de pobresa infantil més baixes se situen a Matadepera (3,3%) i Viladecavalls (2,7%).

En relació amb la població gran, també destaca Badia del Vallès, amb el 10,1% de població de 65 anys i més en risc de pobresa, Ripollet (9,9%) i Rubí (9%).

Les taxes de pobresa severa més elevades se situen a Badia del Vallès (15,2%) i a Montcada i Reixac (13%). I les més altes de població gran en pobresa severa es troben a Sant Llorenç Savall (2,4%) i Sant Cugat del Vallès (2,3%).

# Incidència de la pobresa

## Incidència de la pobresa segons perfil sociodemogràfic

Gràfic 20. Evolució de la taxa de risc de pobresa i la taxa de risc de pobresa severa segons nacionalitat. Vallès Occidental. 2015-2021

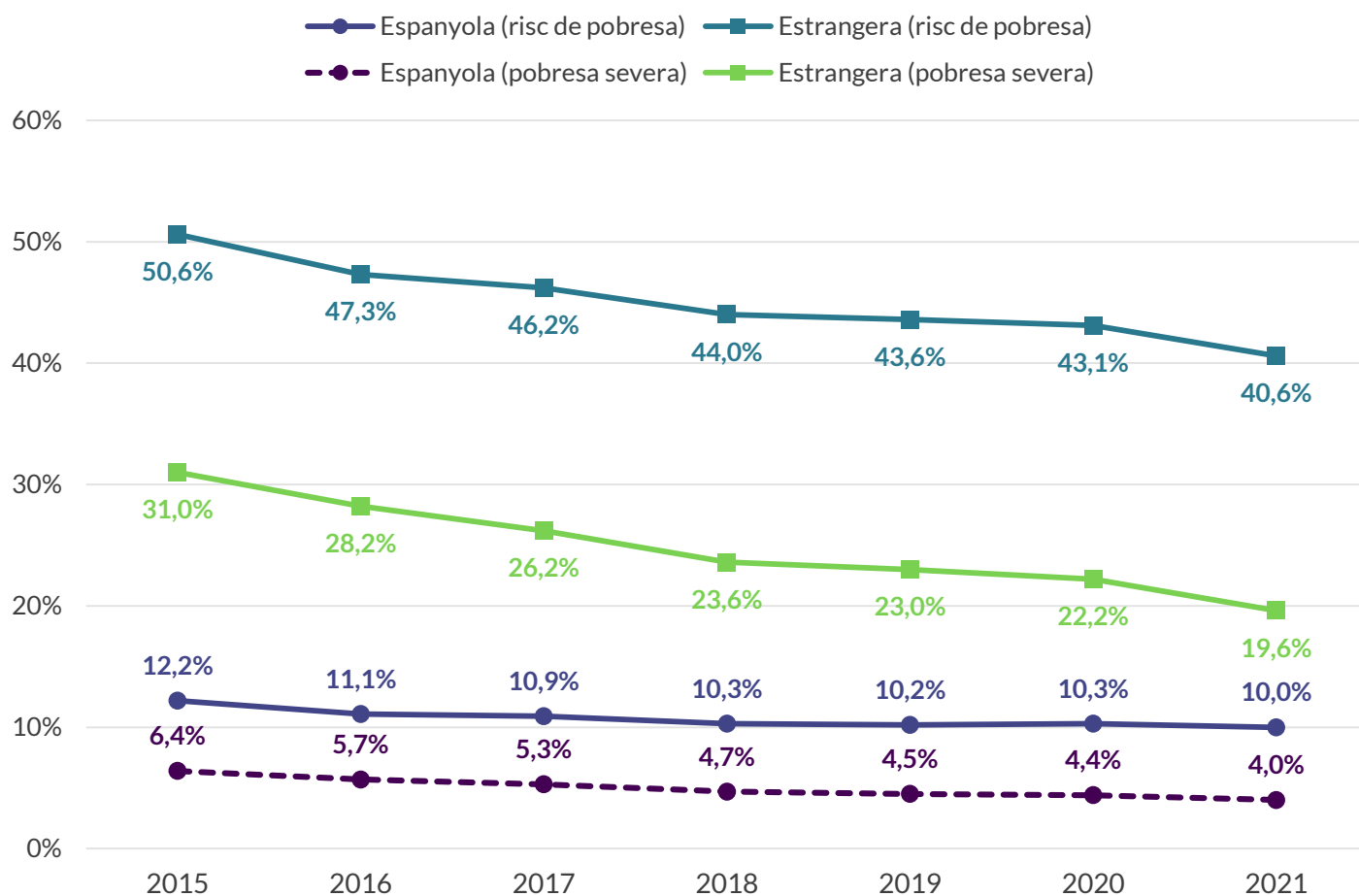

Nota: el càlcul de la taxa de risc de pobresa mitjana comarcal per nacionalitat està realitzat amb les dades disponibles dels municipis de més de 10.000 habitants.

A la comarca, 4 de cada 10 persones amb nacionalitat estrangera es troba en risc de pobresa (40,6%), a una distància de més de 30 punts de la taxa de la població amb nacionalitat espanyola (10%).

Tanmateix, la reducció de la taxa de risc de pobresa de les persones estrangeres s'ha reduït en 10 punts respecte de 2015 i la de l'espanyola només presenta un descens de 2,2 punts en el mateix període.

La taxa de pobresa severa per a les persones estrangeres també és molt superior (19,6%) a la de la població espanyola (4%), tot i que la distància és menor que la taxa anterior (15,6 p.p.). L'evolució de la taxa de pobresa severa per a les persones estrangeres presenta, també, una major reducció.

# Incidència de la pobresa

## Incidència de la pobresa segons perfil sociodemogràfic

Taula 10. Taxa de risc de pobresa i taxa de pobresa severa per nacionalitat. Municipis del Vallès Occidental, província de Barcelona i Catalunya. 2021

Municipi	Taxa de risc de pobresa			Taxa de pobresa severa		
	Espanyola	Estrangera	Diferència (p.p.)	Espanyola	Estrangera	Diferència (p.p.)
Badia del Vallès	16,4%	40,3%	-23,9	6,9%	15,5%	-8,6
Barberà del Vallès	7,5%	34,7%	-27,2	2,6%	17,9%	-15,3
Castellar del Vallès	7,3%	30,9%	-23,6	2,8%	15,5%	-12,7
Castellbisbal	7,7%	32,8%	-25,1	3,0%	15,6%	-12,6
Cerdanyola del Vallès	7,7%	36,3%	-28,6	3,0%	20,6%	-17,6
Montcada i Reixac	12,5%	46,9%	-34,4	5,2%	24,4%	-19,2
Palau-solità i Plegamans	7,5%	37,3%	-29,8	3,2%	16,9%	-13,7
Ripollet	11,7%	45,6%	-33,9	4,7%	22,1%	-17,4
Rubí	11,2%	42,8%	-31,6	4,2%	20,2%	-16,0
Sabadell	11,6%	43,4%	-31,8	4,8%	20,8%	-16,0
Sant Cugat del Vallès	5,9%	25,2%	-19,3	2,5%	14,8%	-12,3
Sant Quirze del Vallès	5,6%	26,7%	-21,1	2,4%	10,9%	-8,5
Santa Perpètua de Mogoda	9,9%	39,9%	-30,0	3,8%	19,1%	-15,3
Terrassa	11,6%	45,1%	-33,5	4,7%	20,7%	-16,0
<b>Vallès Occidental</b>	<b>10,0%</b>	<b>40,6%</b>	<b>-30,6</b>	<b>4,0%</b>	<b>19,6%</b>	<b>-15,6</b>
Prov. Barcelona	10,8%	40,6%	-29,8	4,4%	21,0%	-16,6
Catalunya	11,6%	41,8%	-30,2	4,7%	21,3%	-16,6

Nota: la taula només inclou els municipis de la comarca amb més de 10.000 habitants.

Al Vallès Occidental, 5 municipis presenten una taxa de risc de pobresa de la població amb nacionalitat estrangera més elevada que la comarcal (40,6%): Montcada i Reixac (46,9%), Ripollet (45,6%), Terrassa (45,1%), Sabadell (43,4%) i Rubí (42,8%). Les més baixes se situen a Sant Cugat del Vallès (25,2%) i a Sant Quirze del Vallès (26,7%), amb més d'un quart de la població estrangera en risc de pobresa.

Tots aquests municipis presenten una taxa de risc de pobresa de la població estrangera més de 20 punts superior a l'espanyola. Destaca la diferència de Montcada i Reixac (34,4 p.p.), Ripollet (33,9 p.p.) i Terrassa (33,5 p.p.).

La taxa de pobresa severa per a la població estrangera és superior al 10% en tots els municipis.



# Desigualtat d'ingressos

RENDA, POBRESA I DESIGUALTAT AL VALLÈS OCCIDENTAL



# Desigualtat d'ingressos

## Coeficient de Gini

Una forma de mesurar la desigualtat és el coeficient de Gini, el qual permet quantificar com d'homogènia és la renda dels individus o llars d'un territori. Quan la igualtat és total i tothom disposa de la mateixa renda, l'índex s'aproxima a zero; quan la desigualtat és total, tendeix a cent.

Sant Cugat del Vallès i Matadepera, municipis amb les rendes més elevades, destaquen sobre la resta amb el major coeficient, amb un valor de 34,6 i 33,7 respectivament, només superats per Gallifa (42,4). Aquests tres municipis se situen per sobre de la mitjana provincial i catalana (ambdues, 31,9). Entre els menys desiguals es troben municipis amb rendes més baixes com Vacarisses (25,8), Barberà del Vallès (25,2), Sentmenat (25,1), Badia del Vallès (24,8), Ullastrell (24,4) i Polinyà (23,3).

A la comarca, el coeficient de Gini ha caigut en la majoria dels municipis entre 2015 y 2021 (només a Gallifa va augmentar 3,7 punts), encara que la pandèmia va aturar lleugerament la baixada. El descens en la desigualtat va ser particularment intens en onze municipis de la comarca, amb una variació superior a la mitjana catalana (-2,5), entre els quals trobem les capitals de comarca (Sabadell i Terrassa), cinc de grandària mitjana i mitjana – petita (Ripollet, Castellar del Vallès, Palau-solità i Plegamans, Badia del Vallès i Sentmenat) i quatre petits municipis (Sant Llorenç Savall, Vacarisses, Ullastrell i Gallifa).

Taula 11. Coeficient de Gini. Municipis del Vallès Occidental. 2015-2021

Municipi	2015	2021	Variació 2015-2021
Gallifa	38,7	42,4	3,7
Sant Cugat del Vallès	36,7	34,6	-2,1
Matadepera	35,8	33,7	-2,1
Prov. Barcelona	34,1	31,9	-2,2
Catalunya	34,4	31,9	-2,5
Sabadell	32,8	30,0	-2,8
Sant Quirze del Vallès	32,0	29,9	-2,1
Cerdanyola del Vallès	31,6	29,8	-1,8
Montcada i Reixac	31,4	29,5	-1,9
Terrassa	32,5	29,4	-3,1
Rubí	31,0	28,7	-2,3
Vallès Occidental	30,8	28,4	-2,5
Palau-solità i Plegamans	30,3	27,7	-2,6
Ripollet	30,2	27,5	-2,7
Rellinars	33,1	27,3	-5,8
Sant Llorenç Savall	30,6	27,2	-3,4
Santa Perpètua de Mogoda	29,6	27,2	-2,4
Viladecavalls	28,8	26,5	-2,3
Castellar del Vallès	29,4	26,1	-3,3
Castellbisbal	27,4	26,1	-1,3
Vacarisses	29,5	25,8	-3,7
Barberà del Vallès	27,4	25,2	-2,2
Sentmenat	27,7	25,1	-2,6
Badia del Vallès	28,5	24,8	-3,7
Ullastrell	28,9	24,4	-4,5
Polinyà	25,4	23,3	-2,1

# Desigualtat d'ingressos

Mapa 9. Coeficient de Gini. 2021.  
Vallès Occidental (seccions censals)

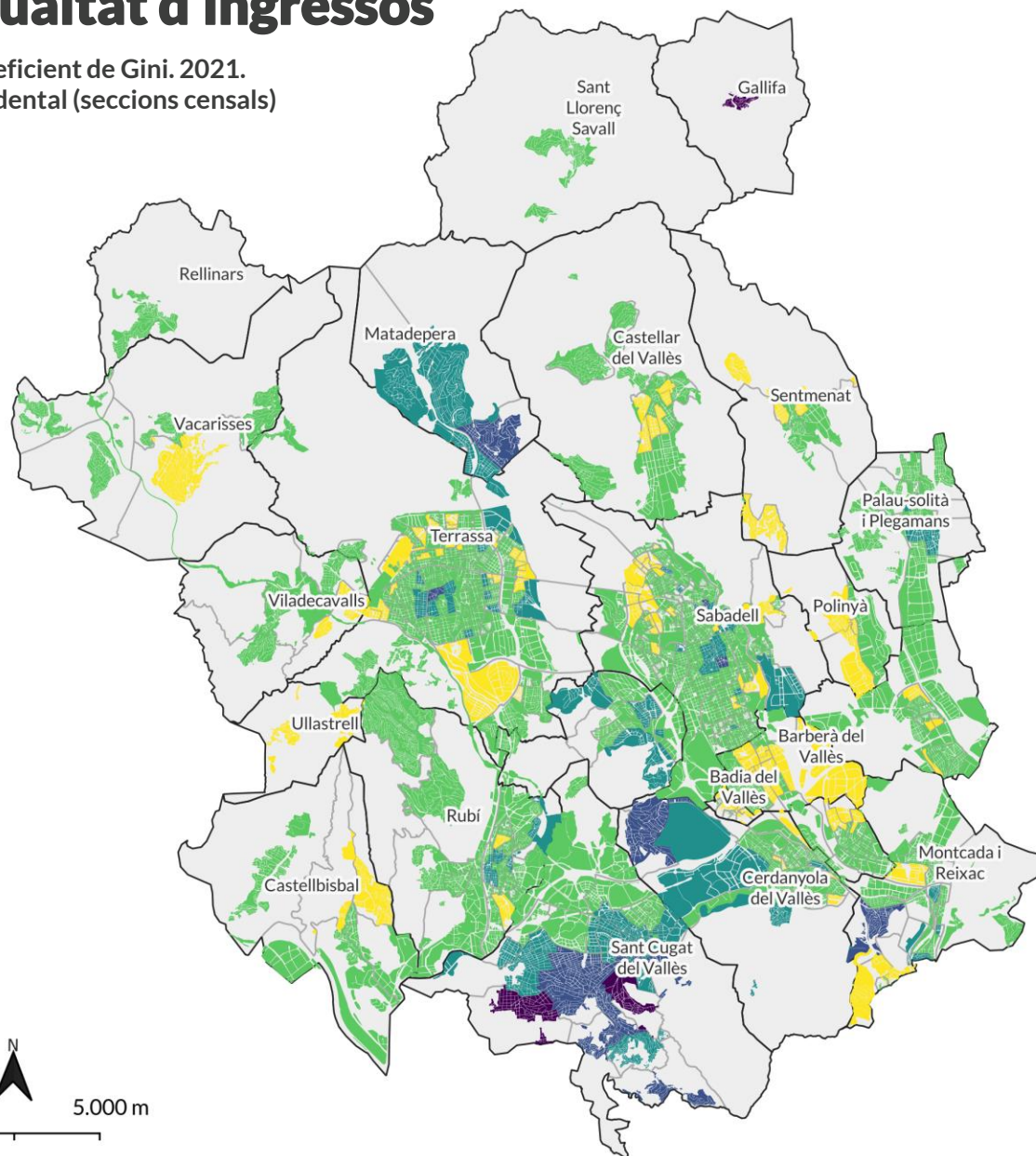

Sant Cugat del Vallès concentra les àrees més desiguals de la comarca: més de les meitat de les seccions censals amb els coeficients de Gini més elevats (és a dir, aquelles situades en el percentil 90) es troben en aquest municipi.

La resta es localitzen principalment a les capitals de comarca (Sabadell i Terrassa) i els grans municipis (Rubí i Cerdanyola del Vallès), els quals presenten una distribució interna menys homogènia en comparar amb els municipis mitjans i petits.



- Límit municipi
- Límit secció censal

## Coeficient de Gini [582]

- de 20 a 25 [107]
- de 25 a 30 [374]
- de 30 a 35 [80]
- de 35 a 40 [18]
- de 40 a 45 [3]

### Estadístics descriptius:

Mínim: 20,3  
Màxim: 43,2  
Mitjana (secc. censals): 27,6  
Mediana (secc. censals) 27,2  
Primer quartil: 25,2  
Tercer quartil: 29

Elaborat per l'Observatori del Consell Comarcal del Vallès Occidental

Fonts:  
Atles de Distribució de Renda de les Llars (INE)  
Cartografia seccions censals (INE)  
CartoCiudad (IGN)

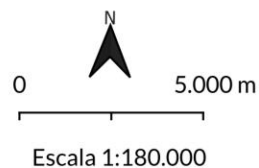



# Desigualtat d'ingressos

## Ràtio P80/P20

Una altra manera de mesurar la desigualtat es calcular la distància que separa les llars amb les rendes més altes (aquelles situades en el percentil 80 de la distribució, és a dir, el 20% amb ingressos més alts) i les rendes més baixes (aquelles situades en el percentil 20, és a dir, el 20% amb ingressos més baixos).

A Sant Cugat del Vallès, el municipi on aquesta diferència és més gran, una llar o unitat de consum d'entre el 20% amb més ingressos té 2,9 vegades més renda que una del 20% amb menys ingressos. Aquest valor situa la localitat per sobre de la mitjana provincial (2,7) i catalana (2,8). A les capitals de comarca, Terrassa i Sabadell, els grans municipis (Rubí, Cerdanyola del Vallès) o algunes de les ciutats mitjanes de la comarca (Ripollet, Montcada i Reixac, Sant Quirze del Vallès) la ràtio oscil·la entre 2,4 i 2,6.

Respecte del 2015, la distància entre les llars amb les rendes més altes i les rendes més baixes ha disminuït de manera generalitzada (amb l'excepció de Gallifa, on n'augmenta lleugerament). La caiguda en la ràtio ha estat més accentuada a Rellinars (-0,5 punts) Palau-solità i Plegamans (-0,4) i Vacarisses (-0,4). Les cocapitals i els grans municipis presenten caigudes d'entre 0,1 i 0,3 punts.

Taula 12. Ràtio P80/P20. Municipis del Vallès Occidental. 2015-2021

Municipi	2015	2021	Variació 2015-2021
Gallifa	3,0	3,1	0,1
Sant Cugat del Vallès	3,2	2,9	-0,3
Catalunya	2,9	2,8	-0,1
Prov. Barcelona	2,9	2,7	-0,2
Matadepera	2,9	2,6	-0,3
Terrassa	2,8	2,6	-0,2
Montcada i Reixac	2,7	2,6	-0,1
Rubí	2,8	2,5	-0,3
Sabadell	2,8	2,5	-0,3
Sant Quirze del Vallès	2,7	2,5	-0,2
Ripollet	2,6	2,5	-0,1
Rellinars	2,9	2,4	-0,5
Cerdanyola del Vallès	2,5	2,4	-0,1
Vallès Occidental	2,6	2,4	-0,2
Sant Llorenç Savall	2,6	2,3	-0,3
Santa Perpètua de Mogoda	2,6	2,3	-0,3
Palau-solità i Plegamans	2,6	2,2	-0,4
Vacarisses	2,6	2,2	-0,4
Castellar del Vallès	2,5	2,2	-0,3
Badia del Vallès	2,4	2,2	-0,2
Viladecavalls	2,3	2,2	-0,1
Sentmenat	2,4	2,1	-0,3
Barberà del Vallès	2,3	2,1	-0,2
Castellbisbal	2,2	2,1	-0,1
Ullastrell	2,5	2,0	-0,5
Polinyà	2,2	1,9	-0,3

# Desigualtat d'ingressos

Mapa 10. Ràtio P80/P20. 2021.  
Vallès Occidental (seccions censals)

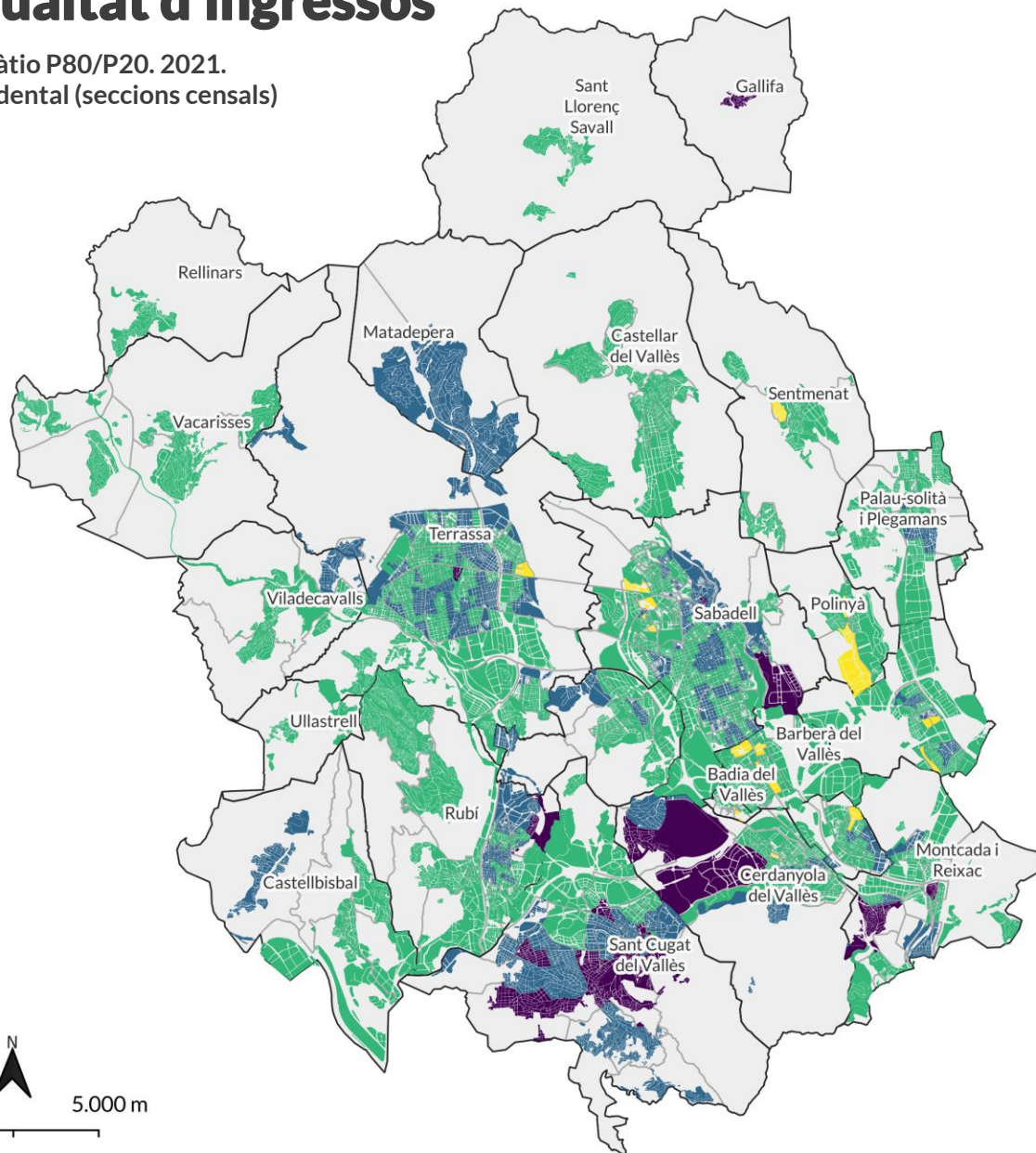

Al Vallès Occidental, l'any 2021 hi havia 23 seccions censals, la major part de les quals es concentren en Sant Cugat del Vallès (14), on els ingressos de les llars amb les rendes més altes multipliquen per 3 o més els de les llars amb les rendes més baixes.

D'altra banda, hi havia 20 seccions censals on aquesta distància se situa per sota de 2 (és a dir, hi ha menys desigualtat de rendes entre els extrems de la distribució).



- Límit municipi
- Límit secció censal

#### Ràtio P80/P20 [582]

- menys de 2 [20]
- de 2 a 2,5 [359]
- de 2,5 a 3 [180]
- més de 3 [23]

#### Estadístics descriptius:

- Mínim: 1,8
- Màxim: 3,4
- Mitjana (secc. censals): 2,4
- Mediana (secc. censals): 2,4
- Primer quartil: 2,2
- Tercer quartil: 2,6

Elaborat per l'Observatori del Consell Comarcal del Vallès Occidental

Fonts:

- Atles de Distribució de Renda de les Llars (INE)
- Cartografia seccions censals (INE)
- CartoCiudad (IGN)

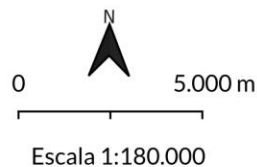

# Annex



## RENDA, POBRESA I DESIGUALTAT AL VALLÈS OCCIDENTAL



# Annex

Taula A.1. Indicadors de distribució de la renda, pobresa i desigualtat. Municipis del Vallès Occidental, província de Barcelona i Catalunya. 2021

	Distribució de la renda				Distribució renda bruta per font d'ingressos (%)				Incidència de la pobresa		Desigualtat d'ingressos	
	Renda mitjana per persona	Renda mitjana per llar	Renda mitjana per unitat de consum	Renda mediana per unitat de consum	Salariis	Pensions	Altres fonts	Prestacions	Taxa risc de pobresa	Taxa pobresa severa	Coefficient Gini	Ràtio P80/P20
Badia del Vallès	11.452	29.153	16.952	16.450	60,4	25,3	2,7	11,5	17,7	7,4	24,8	2,2
Barberà del Vallès	14.380	39.246	22.007	20.650	66,3	17,9	7,9	7,9	9,5	3,8	25,2	2,1
Castellar del Vallès	15.659	43.199	24.076	22.050	66,5	16,2	10,9	6,4	8,4	3,3	26,1	2,2
Castellbisbal	14.857	42.753	23.438	22.050	72,1	13,2	8,4	6,3	9,2	3,8	26,1	2,1
Cerdanyola del Vallès	16.360	42.822	24.830	21.350	63,1	18,5	12,5	5,9	10,2	4,6	29,8	2,4
Gallifa	20.766	51.774	31.713	23.450	51,6	16,2	28,1	4,0	0,0	0,0	42,4	3,1
Matadepera	24.091	76.717	39.144	31.150	58,3	10,3	28,5	3,0	5,1	2,6	33,7	2,6
Montcada i Reixac	13.405	36.267	20.300	18.550	66,6	17,0	8,1	8,2	17,0	7,7	29,5	2,6
Palau-solità i Plegamans	15.677	45.262	24.241	22.050	63,6	17,1	13,2	6,1	9,2	4,0	27,7	2,2
Polinyà	14.041	40.360	21.962	20.650	72,2	12,2	8,0	7,6	8,4	3,5	23,3	1,9
Rellinars	14.750	39.062	22.000	19.950	67,8	16,1	8,2	8,0	10,5	5,1	27,3	2,4
Ripollet	13.083	34.577	19.769	18.550	68,0	16,4	7,0	8,5	15,8	6,8	27,5	2,5
Rubí	13.734	37.632	20.925	19.250	67,4	17,1	7,5	8,0	15,0	6,1	28,7	2,5
Sabadell	14.151	36.428	21.184	19.250	63,0	19,0	9,7	8,3	15,6	6,8	30,0	2,5
Sant Cugat del Vallès	21.888	66.360	35.537	29.750	66,2	10,6	19,5	3,7	8,0	3,9	34,6	2,9
Sant Llorenç Savall	13.711	34.658	20.599	18.550	59,4	21,4	10,8	8,4	12,0	5,5	27,2	2,3
Sant Quirze del Vallès	19.610	56.173	31.005	26.950	67,5	13,8	14,3	4,5	6,7	2,8	29,9	2,5
Santa Perpètua de Mogoda	14.060	39.180	21.580	19.950	67,5	16,7	8,3	7,6	12,7	5,2	27,2	2,3
Sentmenat	14.751	41.394	22.784	21.350	67,9	14,6	10,2	7,3	8,5	3,3	25,1	2,1
Terrassa	13.875	36.656	20.969	19.250	65,9	17,6	8,6	8,0	15,9	6,8	29,4	2,6
Ullastrell	15.671	45.790	24.794	22.750	70,1	11,8	12,0	6,1	5,3	2,0	24,4	2,0
Vacarisses	14.551	40.521	22.563	21.350	71,4	12,4	9,5	6,8	10,0	4,1	25,8	2,2
Viladecavalls	16.912	49.359	26.458	23.450	69,2	14,8	10,5	5,5	5,7	2,1	26,5	2,2
<b>Vallès Occidental</b>	<b>15.715</b>	<b>43.711</b>	<b>24.297</b>	<b>21.685</b>	<b>65,3</b>	<b>15,4</b>	<b>12,9</b>	<b>6,4</b>	<b>13,4</b>	<b>5,8</b>	<b>28,4</b>	<b>2,4</b>
Prov. Barcelona	15.297	39.511	23.061	19.950	62,2	18,3	12,8	6,7	14,9	6,7	31,9	2,7
Catalunya	14.764	38.149	22.258	19.250	61,8	18,6	12,8	6,8	16,0	7,1	31,9	2,8

# Glossari



## RENDA, POBRESA I DESIGUALTAT AL VALLÈS OCCIDENTAL



# Glossari

## Renda neta

És la renda total percebuda per la llar durant el període de referència especificat, una vegada deduïts l'impost sobre la renda, els impostos sobre el patrimoni i les cotitzacions a la seguretat social i incloent les transferències rebudes.

## Renda neta per persona

Els ingressos per persona s'obtenen, per a cada llar, dividint els ingressos nets de la llar entre el nombre de membres d'aquesta llar.

## Renda neta per llar

Es calcula sumant els ingressos percebuts per tots els membres de la llar. La renda disponible de la llar (neta d'impostos i cotitzacions a la seguretat social que s'hagin satisfet) inclou: tots els rendiments del treball (sous dels assalariats i ingressos dels treballadors per compte propi); rendes del capital i de la propietat, transferències entre llars; totes les prestacions socials rebudes en efectiu, incloses les pensions de jubilació; ingressos procedents de plans de pensions privats.

## Renda mediana

És el valor que ordenant a tots els individus de menor a major ingrés, deixa una meitat dels mateixos per sota d'aquest valor i a l'altra meitat per damunt. El valor de la renda mitjana és una mesura relativa i el seu valor depèn del nivell de renda i de com es distribueixi la renda entre la població en un any determinat. Per a convertir la renda de la llar a renda equivalent (per unitat de consum) s'aplica internacionalment el concepte de "unitat de consum".

## Unitat de consum

Concepte que es fa servir internacionalment per a una millor comparabilitat dels ingressos dels diferents tipus de llars el concepte unitat de consum. Té en compte les economies d'escala que es produeixen segons el número i les edats de les persones que comparteixen les despeses de la llar. Una unitat de consum és una persona vivint sola. El nombre d'unitats de consum de cada llar es calcula utilitzant l'escala de l'OCDE modificada, que és una escala d'equivalència que converteix el nombre de membres residents a la llar en nombre d'unitats de consum, que assigna un pes d'1 al primer adult, de 0,5 a la resta d'adults i de 0,3 als menors de 14 anys. La renda equivalent (ingrés per unitat de consum) d'una llar es calcula dividint la renda disponible total de la llar pel nombre d'unitats de consum equivalents que el componen i el valor d'aquest quocient s'assigna com a ingrés per unitat de consum per igual a tots els membres que componen aquesta llar.

## Secció censal

És una partició del terme municipal caracteritzada per estar preferentment definida mitjançant límits fàcilment identificables, com ara accidents naturals del terreny, construccions de caràcter permanent i viaris. Tenir una grandària entre 1.000 i 2.500 residents, excepte en el cas que el municipi complet tingui una població inferior.

# Glossari

## Llindar de pobresa

El llindar de pobresa s'estableix en euros. Una persona amb uns ingressos anuals per unitat de consum inferiors a aquest llindar es considera que està en risc de pobresa. El llindar de pobresa depèn de la distribució dels ingressos per unitat de consum de les persones. Es fixa aquest llindar en el 60% de la mitjana dels ingressos per unitat de consum.

## Població en risc de pobresa

És un indicador relatiu que mesura desigualtat. No mesura pobresa absoluta, sinó quantes persones tenen ingressos baixos en relació al conjunt de la població. És la proporció de la població que viu en una llar amb una renda per sota del que es considera nivell de vida mitjà en la societat en què es resideix. Una llar (i per tant totes les persones que en formen part) està en situació de risc de pobresa quan la seva renda neta per unitat de consum és inferior al llindar de pobresa.

## Coefficient de Gini

Relació entre la renda total del 20% de la població amb ingressos més elevats i la del 20% amb ingressos més baixos. És a dir, s'ordena la població de menys a més ingressos equivalents (o per unitat de consum) i ens quedem amb el 20% més pobre i el 20% més ric. Es calcula dividint la suma dels ingressos equivalents del 20% dels individus més rics per la suma dels ingressos del 20% més pobres. La igualtat absoluta ens proporcionaria un índex=1 que és el seu valor mínim. Es calcula d'acord amb la renda neta equivalent dels individus.

## P80/P20

Relació entre la renda total del 20% de la població amb ingressos més elevats i la del 20% amb ingressos més baixos. És a dir, s'ordena la població de menys a més ingressos equivalents (o per unitat de consum) i ens quedem amb el 20% més pobre i el 20% més ric. Es calcula dividint la suma dels ingressos equivalents del 20% dels individus més rics per la suma dels ingressos del 20% més pobres. La igualtat absoluta ens proporcionaria un índex=1 que és el seu valor mínim. Es calcula d'acord amb la renda neta equivalent dels individus.



# Fonts i indicadors

RENDA, POBRESA I DESIGUALTAT AL VALLÈS OCCIDENTAL

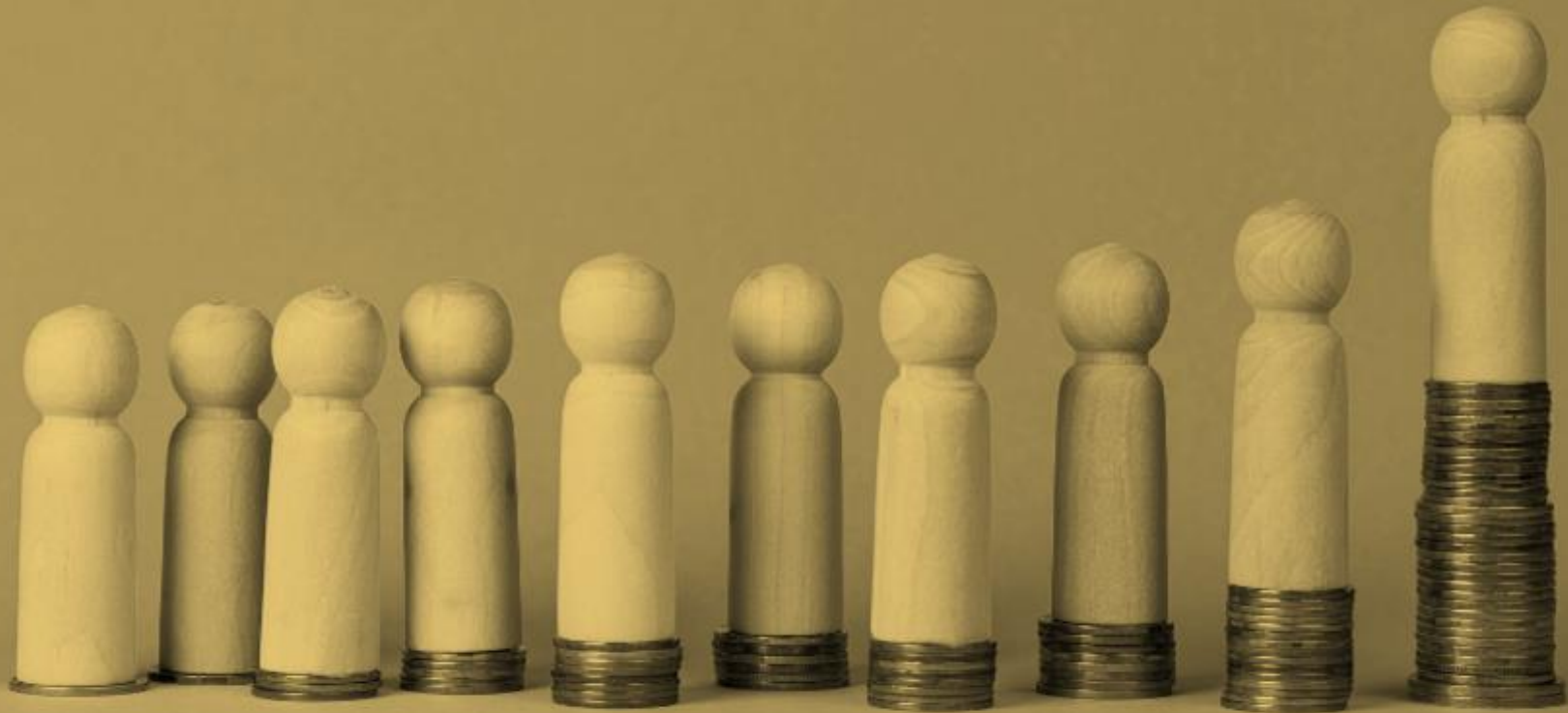



# Fonts i indicadors

## Distribució de la renda

INDICADOR	FONT	DEFINICIÓ	PERÍODE DE REFERÈNCIA
Renda neta per persona (€/any)	Atlas de Distribución de la Renda de los Hogares. INE	Renda neta del conjunt de les llars / Nombre total de persones	2015-2021
Renda neta per llar (€/any)	Atlas de Distribución de la Renda de los Hogares. INE	Renda neta del conjunt de les llars / Nombre total de llars	2015-2021
Renda mitjana per unitat de consum (€/any)	Atlas de Distribución de la Renda de los Hogares. INE	Renda neta del conjunt de les llars / Nombre total d'unitats de consum que componen aquestes llars	2015-2021
Renda mediana per unitat de consum (€/any)	Atlas de Distribución de la Renda de los Hogares. INE	Renda per llar / Nombre d'unitats de consum per llar	2015-2021
Renda per persona segons font d'ingressos	Atlas de Distribución de la Renda de los Hogares. INE	Renda bruta per persona segons origen de l'ingrés (salari, pensions, prestacions i altres fonts)	2021

## Incidència de la pobresa

INDICADOR	FONT	DEFINICIÓ	PERÍODE DE REFERÈNCIA
Taxa de risc de pobresa	Atlas de Distribución de la Renda de los Hogares. INE	Proporció de persones que se situen per sota del llindar de pobresa (60% de la mitjana dels ingressos per unitat de consum)	2015-2021
Taxa de risc de pobresa severa	Atlas de Distribución de la Renda de los Hogares. INE	Proporció de persones que se situen per sota del 40% de la mitjana dels ingressos per unitat de consum	2015-2021

## Desigualtat d'ingressos

INDICADOR	FONT	DEFINICIÓ	PERÍODE DE REFERÈNCIA
Coefficient de Gini	Atlas de Distribución de la Renda de los Hogares. INE	Àrea entre la línia d'igualtat (que representa la distribució d'ingressos perfectament equitativa) i la corba de Lorenz (que mostra el repartiment real de rendes)	2015-2021
Ràtio P80/P20	Atlas de Distribución de la Renda de los Hogares. INE	Suma dels ingressos equivalents del 20% dels individus més rics / Suma dels ingressos del 20% més pobres	2015-2021



# Bibliografia

## RENDA, POBRESA I DESIGUALTAT AL VALLÈS OCCIDENTAL



# Bibliografia

- Ayala, L. i Cantó, O. (2022). [Radiografia de medio siglo de desigualdad en España. Características y factores que explican que España sea uno de los países más desiguales de Europa](#). *Desigualdad y Pacto Social*, Informe 1. El Observatorio Social. Fundación La Caixa
- Benito, P. i López-González, A. (2023). [Desigualdad y demografía en áreas metropolitanas de España](#). *Cuadernos de Geografía de la Universidad de Valencia*, 110: 187-208.
- Blanco, I. i Nel·lo, Or. (eds.) (2018). *Barrios y crisis. Crisis económica, segregación urbana e innovación social en Cataluña*. València: Tirant lo Blanch
- Canals, L. et. al. (2023). [13º Informe anual sobre el estado de la pobreza. Seguimiento de los indicadores de la Agenda UE 2030](#). European Anti-Poverty Network (EAPN)
- Curull, M., de la Rica, S. i Gorjón, L. (2023). [Opportunity bias in Spain: Empirical evidence, drivers and trends](#). Fundación ISEAK.
- Gálvez, L. (2022). [Informe sobre la pobreza de las mujeres en Europa](#). Comisión de Derechos de las Mujeres e Igualdad de Género. Parlament europeu.
- Meca, A. (2023). [Disseny i anàlisi dels indicadors de risc de pobresa i/o exclusió social. Detecció d'individus en futur risc](#). Tesi del Màster en Estadística i Investigació Operativa Barcelona. Universitat Politècnica de Catalunya Facultat de Matemàtiques i Estadística.
- Ramos, X. (2016). [Mesura de la pobresa i la desigualtat](#). *Revista d'economia catalana i de sector públic Monogràfic*. Anàlisi i eines per fer front a la pobresa i la desigualtat, 64.
- Reggio, P. (2022). [Desigualtats socials, pobreses i alfabetitzacions permanents](#). *Quaderns d'Educació Contínua*, 47: 41-50.



OBSERVATORI  
VALLÈS OCCIDENTAL

Amb el suport de

